శ్రీమహావిష్ణవేనమః శ్రీవిఖనసమునిగురవేనమః.

సజ్జనసంభవము

(ఆంధ్రానువాదము)

శ్రీనారాయణతనయం, భృగ్వత్రిమరీచికశ్యపైస్సుతవంతమ్ ।
దివ్యాఖ్యయాచ, యోగప్రభయాగృహిణం, నమామి శ్రీవిఖనమ్॥

శ్రీకాళయుక్తి శార్వరి భృగువాసరము

(18—8—1978) విఖనసజయంతి

శ్రీమహావిష్ణవేనమః శ్రీవిఖననమునిగురవేనమః.

సజ్జనసంభవము

(శ్రీవేంకటనాథ వేదాంతదేశికుల సంస్కృతగ్రంథమునకు-

ఆంధ్రానువాదము)

-: అనువాదకులు :-

అత్తిలి గోపాలకృష్ణమాచార్యులు

ఎం. ఏ., (సం.) ఎం. ఏ., (తె.) బి. ఇడి.,

శ్రీ వై. ఎన్. కాలేజి, నరసాపురము (ప. గో. జిల్లా.)

-: ప్రకాశకులు :-

శ్రీమాన్, సుదర్శనం శేషాచార్యులు & సోదరులు

మత్స్యపురి, (ప. గో. జిల్లా.)

తమ మాతాపితరులు - లక్ష్మీనరసమాంబాకృష్ణమాచార్యుల

యొక్కయు,

మేనమామలు-శ్రీనివాసుల రామశేషాచార్యులవారియొక్కయు

స్మరణార్థము.

అంకితము

" వైయాకరణపంచానన, విద్వత్తార్కి-విసార్వభౌమ, ఆగమ
వాచస్పతి, వైఖానసాగమరత్నాకర, ఆగమచక్ర
వర్తి, ఆగమాచార్య, మహామహోపాధ్యాయ "
బిరుదాంకితులును, భారతరాష్ట్రపతి
సమ్మానితులును, తిరుమలనిల
యులును, వి. శే. శ్రీమాన్,
రొంపిచర్లభట్టర్ శ్రీపార్థసారథి
భట్టాచార్యుల (ఆకులమన్నాడు) వారి
దివ్యశ్రీపాదపద్మములకు.

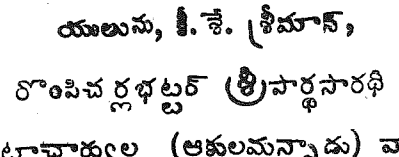

ప్రథమముద్రణము - 500 ప్రతులు

అమూల్యము.

సీతారామప్రెస్, నరసాపురం - వ. గో. జిల్లా.

కృతిపతి

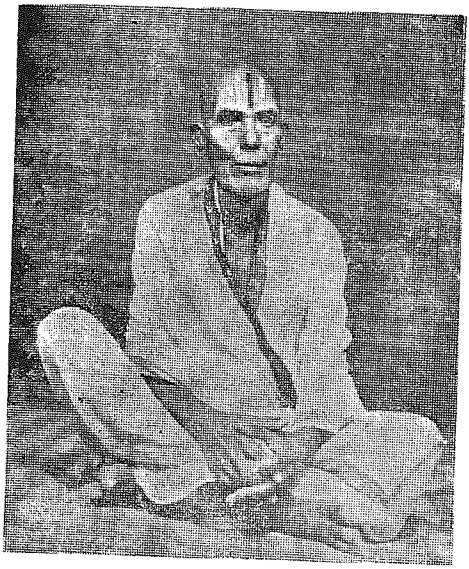

శ్రీమాన్, రొంపిచర్ల భట్టర్ పార్థసారథిభట్టాచార్యులవారు

జననము : 8—9—1895

పరమపదగమనము : 31—3—1978

శ్రీవిష్ణుసహస్రనామస్తోత్రమ్

అభినందనము

-* దేశిక ప్రశంస *-

కం॥ శ్రీరామానుజలేఖినిగళితసుశ్రీభాష్యహృత్కోశవి
స్ఫారద్భక్తిరసప్రపూరితపరతత్త్వప్రపాపయోదాత్తభా
వారూఢంబగు తద్విశిష్టతను సంవర్ధించు, గీర్వాణవా
క్ఫాటున్, "వేంకటనాథదేశికుఁ", గవీకాసున్ బ్రశంసించెదన్॥

ఆ॥వె॥ సంస్కృతమునఁదొల్త "సజ్జనసంభవ"గ్రంథరచనఁజేసి, గౌరవంబు
విస్తృతించుకొన్న, "వేంకటనాథవేదాంతదేశికాయ్య-" నఘిను ంతు॥

-* ఆంధ్రీకర్త *-

శ్రీ॥ శ్రీమద్వైఖానసశ్రీవిలసితమతసంస్కారపత్సంప్రదాయ
ప్రస్తారైకైకదీక్షావ్రతహతధిషణాపార్థివం, స్నిగ్ధభావం ।
"అత్తిల్యా"ఖ్యాన్వయాయాతు దయకరవిధానజ్ఞ "గోపాలకృష్ణా"
చార్యం, సత్కావ్యకర్తార, మమరగురుతుల్యం, సదా భావయామి॥

చం॥ సరసగతిన్ దదీయకృతి "సజ్జనసంభవ" సత్ప్రబంధమం
దరకు, సుబోధకంబగు విధానమునన్ దెనిఁగింపనేర్పి, శ్రీ
హరికృప మోక్షలబ్ధిగనునట్టి తెరంగు నెఱింగఁబల్కఁ సు
పరహితకాంక్షి, కంజలిఁబట్టెద, "నత్తిలి" వంశమౌళికిన్ ॥

-* ప్రకాశకులు *-

శ్రీ॥ శ్రీవైఖానసనంఘీయాభ్యుత్థానోత్సుక్యకృతత్పరా।
ఈదృక్స్వమతసిద్ధాంతసద్గ్రంథాంధ్రప్రకాశకాన్ ॥

శ్రీ॥ "సుదర్శన"స్వవాయాన్, "శ్రీశేషాచార్య""సహోదరాన్"।
నప్తౄన్నిలయః, శ్రీ వాసోఽవ్యాత్కృపయా చిరమ్ ॥

గీ॥ తలంచిన తలంపువీది, పరిదర్శన మునఁ
దగుదు ప్రియ, మూర్తిదాల్చు, నిదర్శనమ్ము;
దాన, చయ్యది మాకు, "సుదర్శనమ్ము;"
కార్యవాదివి; "శేషార్య" వర్య ! నీవు ॥

—* కృతిపతి *—

పం॥ అమలమసీసనించిన, బృహస్పతికిన్ పరిపోడు, వాఙ్మయో
ద్ధతి, నిగమాగమార్థసుతర్కితబుద్ధి, వమేయకావ్యసం
తతులకు సర్గిష్ణు, వ్యాకరణతర్కముఖాఖిలశాస్త్రపేత్త, యు
పశ్రితపారిజాతపదభోంది, "చిరంతర వేంకటశైలవై ఎవో
న్నతిఁజను, శ్రీనివాసపరణద్వయసేవ యొకండె, నీయధీ
విభవపరార్థ" మందను, పవిత్రచరిత్రుఁడు, ఒబ్బరాయ్యఁడీ
క్షిణి, విఖనోపమస్థితభగీరథుఁగన్న సుమండు, వైతిక
వ్రతియును, "రొంపిచర్ల"వరవంశుఁడు, నార్షమతప్రయోక్తవా,
క్పటునుఁడు, "పార్థసారథి" యశస్వినుపాయనమై తలిర్ప, నీ
కృతి నిటు, లింతఁబొ నొవించు, నజ్ఞులయున్ నమస్కృతుల్ ॥

—* ఆ శా ం సి *—

కం॥ ఈ "సజ్జనసంచార" కృతి, వానిగ విజ్ఞానాగమోక్తవైశిష్ట్యరమా
వానమయి, తన్మతాస్థో, చ్చ్వాసంబై, తవరుఁగాక, జగతిన్ భద్రగతిన్ ॥

నరసాపురము
7-8-'78

ఇట్లు,
"దీక్షితదాసు"

శ్రీమద్విజయసేవమః।

పరిశంసాపత్రికా

శ్రీమంతస్తత్రభవంతో, వైజ్ఞానవిద్వాంసః!

విదితచరమే వైతదృవతాం, శ్రీయఃపతిచరణసరసీనయుగళసమారాధన సాధనాభవతాం, తత్రభవతాం "శ్రీమత్కవితార్కికసింహ" "వేదాంత దేశిక" విరుదపదప్రతిష్ఠితనిజమహిమానిః, శ్రీవేంకటనాథాచార్యవర్యైర్ధర్మాభ్యాం, "సజ్జనసంభవ" శుకాభ్యాం, గ్రంథరాజాః పాఠకాయాతిః సభ, గ్రంథతఃమధ్యమాధికారిణాం, బోధయతీయావాం వ సులభగ్రాహ్యాం దుర్జ్ఞేయశ్చేతివ। తస్మాత్, ఆంధ్రభాషాయామనువాదమంతరా, తదీయు సారంసంగ్రహీతుం నాస్త్యేవావకాశలేశః॥ అతఏవ, కృతవిష ప్రయత్నోZద్యానేనాయుష్మతా ॥ హూణాంధ్రామరవాక్పయోధినామగస్త్యోZయమన్మత్పు హృత్పూనుశ్చరంజీవి, గోపాలకృష్ణమాచార్యోZస్మత్పమీపమాగత్య, శ్రీవేం కటనాథ వేదాంతదేశిక పరిణీతస్య "సజ్జనసంభవ" ఖ్యస్య గ్రంథస్య స్వీయ॥ ఆంధ్రానువాదం కావయామాస క్రావంకావ్యం. పంచశీసంఖ్యా గణితవయస్కోZహం పరమానందపరిపుష్టహృదయేన తదానందపరికుత పత్రితయాపకమిమాం ప్రశంసాపత్రికామస్మై వితరామి సాహ్వాదమే॥ యథా, "పరమేయుషాణాకుమారమేనం యోజయత్వితి, శ్రీనివాసమన్య హముపాసేZహమ్" ఇతి॥

ఏవం, పెద్దింటి సీతారామాచార్యః,

లూటుకుట్టు వాస్తవ్యః. 21 7 '75.

శ్రీ వేదాంతదేశికేంద్ర పారిజాత స్తవం

శ్లో॥ ఘోటీదాటీకఠోరస్ఫుటవికటకథాZZటోపవాచాటకోటీ
కోటీఘాటేపటీష్ఠఘటితమణిసంఘసంఘట్టతాంఘ్రిః ।
ఖర్పకుర్పాత్స గర్వంజయతి కవితతేః, "సర్వతంత్రస్వతంత్రో"
"వేదాంతాచార్యవర్యో" విఘటితజనధీసంకటో, వేంకటేశః ॥

శ్లో॥ వేదేసంజాతఖేదే, మునిజనవచనే పాస్తనిత్యావమానే,
సంకీర్ణే సర్వవర్ణేసతి, తదనుగణే నిష్ప్రమాణే పురాణే।
మాయావాదే నమోదే, కలికలుషవశాచ్ఛన్నవాదేవివాదే,
ధర్మత్రాణాయ యోZభూత్, స జయతిభగవాన్,"విష్ణుఘంటావతారః"॥

—— (డిండిమభట్టః)

శ్లో॥ అబ్దేసౌమ్యేవ, వారే, గతవతితరణౌవృశ్చికం, కృత్తికర్క్షే,
రాకాయాం, వేంకటేశో యతినృపతిమతఎనర్వత ప్లావయిత్వా।
"వేదాంతాచార్యవర్యో" విరచితవివిదానేకదివ్యప్రబంధః,
శ్రీశేషాద్రిశఠారికృతివపురభవ- "ద్వేశికేంద్రో," దయాళుః॥

.... (గురుపరంపరాప్రభావః)

—♦ (శ్రీ) దేశికస్యజీవితశేషాః ♦—

1) అవతారః 1268 క్రీ. శ. 2) సత్ప్రోత్పత్తిః 1316 3) 'శ్రీమాన్, వేంకటనాథార్య' శ్లోకావతారః 1329 4) డింభేమట్టాగమః1330
5) శ్రీరంగేకుళశేఖరద్రవః 1336 6) 'రామానుజదయాపాత్ర-' శ్లోకావతారః 1338 7) శ్రీరంగనాథపరిష్థా 1347 8) శ్రీరంగేZస్య యనోత్సవస్థాపనమ్1348 9) విద్యారణ్యాక్షేత్ర శ్రీరంగాద్వాదేకూర్మస్థమ్ 1356 10) శ్రీవేంకటేశ్వరస్వాల్పనిర్మాణమ్ 1368 11) అవతార సంస్థాపనమ్ 1369 12) (పూర్ణపురుషాయుర్దాయుః 101 సం॥)

రెండు మాటలు

"శ్రీవేదాంతదేశిక – సర్వతంత్రస్వతంత్ర – కవితార్కిక సింహాది" బిరుదాంకితులై, శ్రీహయగ్రీవోపాసకులై, శ్రీవేంకటేశ్వర ఘంటావతారులుగా విఖ్యాతిగాంచిన మహామహులనామధేయము. " వేంకటనాథాచార్యులు." వీరియావిర్భావకాలము– క్రీ. శ. 1268. వీరితండ్రి పుణ్యదంపతులు– తోతారాంబా–నంతసూరిశుభనాములు. వీరియభిజనము– కాంచీక్షేత్రోపాంతస్థమైన "తూప్పల్" గ్రామము. విద్యాగురువు – వీరిమాతులుఁడు – ఆత్రేయరామానుజాచార్యులు. వీరియర్ధాంగి – తిరుమంగై. పుత్రరత్నము వరదాచార్యుఁడు.

శ్రీదేశికులు శతాధికగ్రంథకర్తలు. (వీరు 121 గ్రంథములు వ్రాసినట్లు సుప్రసిద్ధము.) వానిలోఁ గొన్నిమాత్రమేనేఁడువలభ్యమౌచున్నవి. తక్కినవికూడ వెల్గులోనికి రావలసియున్నది. వీరు క్రీ. శ. 1369 లో స్వర్గస్థులైరి. వీరిపూర్ణాయుర్దాయము 101 సంవత్సరములు.

శ్రీదేశికులు ముప్పదివ్యాయములు శ్రీభాష్యమునసంధానముఁజేసికొనినట్లు ప్రసిద్ధి. వీరు రామానుజుల విశిష్టాద్వైతసిద్ధాంతమును లోకవ్యాప్తముంగావించుటకై పెక్కు– గ్రంథరాజములను రచించినవారై, "వైఖానసవైశిష్ట్యమును" గుర్తించి, తదౌత్కృష్ట్యమును నిష్పక్షపాతముగా వెల్లడించు సత్సంకల్పముతో "సజ్జనసంభవము" అను గ్రంథమును సంస్కృతములో రచించియున్నారు.

బహుశః, "శరణాగతిదీపికలో", వీరేపేర్కొన్న – "త్వంపాంచరాత్రికనయేన, పృథగ్వ్యధేన, "వైఖానసేనచ" పథానియతాధికారిసంజ్ఞావిశేషనియమేన సమర్చయంతః, ప్రీత్యానయంతి ఫలవంతిది నానిసాత్మీయాః"

అను శ్లోకార్థమునకుపోద్బలకముగా _ "సచ్ఛాస్త్రరక్ష" "సచ్ఛాస్త్రసుధానిధి", "సజ్జనసంభవము" నను ప్రకరణప్రబంధములను నిబంధించి యుందురని యూహింపవచ్చును. (కృష్ణదానపండితుఁడు "ప్రౌఢివ్యంజిక" అను గ్రంథమును, "అభినవవేదాంతదేశికులు-" ఉత్తమూరు వీరరాఘవాచార్యులు "వైఖానసవిజయమును" రచింపఁగా, లోకములో నిల్చియున్నవి గదా! వీరిద్దరును పాంచరాత్రులే. వీరి యాగ్రంథములు రెండును వైఖానసమాహాత్మ్యవ్యంజకములే.)

"శ్రీవైఖానసగ్రంథమాల" (ఈగావారిపాళెము) వారు 1924 లో, ముద్రింపించిన "సజ్జనసంభవ" (సంస్కృత) గ్రంథము ఆధారముగా నేనిట్లాంధ్రీకరించి, ధన్యుండనై తిని.

ప్రతిఫలాపేక్షలేని స్వశాఖీయోపకారకాంక్షతో దీనివచ్చువేయించిన శ్రీశేషాచార్యబోధ్యులకును, దీనిపై సదభిమతములనొసఁగిన లూటుకుట్టు పండితప్రకాండులకును, నరసాపురపౌరరత్నము- శ్రీదీక్షితభాగవతాగ్రగణ్యులకుమ సాష్టాంగదండప్రణామంబులాచరించి, ధన్యతఁ బొందనయ్యెదను.

ఈనాకృషిలవనును సహృదయులయిన యీ వైఖశాఖీయులాదరించి ఆశీర్వదించినచో, ధన్యతముండనయ్యెద.

ఈలఘుకృతికిఁ గృతిపతియయిన- కీ. శే. పార్థసారథీభట్టాచార్యుల వారి దివ్యాశీర్వాదములాత్మీయులందఱుంధన్యమూర్ధన్యులంజేయుఁగాత!

ఇట్లు- విధేయుఁడు,

నరసాపురము
7-8-1978

అత్తిలి గోపాలకృష్ణమాచార్యులు
— (ఆంధ్రీకర్త.)

మ ు న ప

సజ్జన సోదర మహాశయులారా!

గడచిన యైదు సంవత్సరముల నుండియు, శ్రీవిఖనసాచార్యుల వారి జయంతికి వరుసగా–శ్రీవిఖనసాచార్యుల వారి దివ్యచారిత్రమును, శ్రీవిఖనసార్చనా విధానమును, శ్రీవైఖానసమహిమ మంజ–పూర్వభాగము నందలి ప్రథమ సంపుటమును, ప్రథమభాగము నందలి ద్వితీయ సంపుటమును, శ్రీవైఖాననసనిత్యానుసంధానమును, మాతాపితరులయొక్క–యు మాతుల మహోదయుల యొక్క–యు సంస్మరణార్థము ప్రకటించి, స్వాభీయుల శ్రేయస్సునకేలేశమాత్రమైనను, కృషిసల్పి యుంటిమని, భావింపమన్నారము.

తరువాత, 1976లో తిరుపతుల దర్శించినప్పుడు శ్రీమాన్ రొంపిచర్ల పార్థసారథి భట్టాచార్యుల వారిని దర్శించి, మా యీచిన్ని పుస్తకము లను వారికి సమర్పించి మా యీ కృషికి వారి యాశీస్సుల నర్థింపగా, వెన్నుతట్టి యెంతయో ఆదరపూర్వకముగ ప్రోత్సాహపరచి, తదనంతర వారి కర్తవ్యంత ప్రీతి పాత్రమైన "సజ్జన సంభవము" అను గ్రంథమును వెంటనే తీసికొని రావలసినదిగా సూచించి యుండిరి.

శ్రీవారి సూచనను ఆజ్ఞగా స్వీకరించి, యాసూచనము శ్రీమాన్, అత్తిలి గోపాల కృష్ణమాచార్యులు, ఎం. ఏ, గారికి తెలిపి, వారి సాయ మర్థించితిమి. వారును, అత్యంతాదరముతో మాకోరిక నంగీకరించి, "సజ్జనసంభవము" నాంధ్రీకరించి, ప్రచురణార్థమనుగ్రహించిరి. అందులకు శ్రీవారికి మాకృతజ్ఞతాపూర్వకనమోవాకములు. ఈగ్రంథమునకు

తమ యమూల్యాభిప్రాయమును, ఆశీస్సులను అందజేసిన " కవికథక రత్న" శ్రీమాన్, పెద్దింటి సూర్యనారాయణదీక్షితులవారికి మా కృతజ్ఞతాంజలులు ఘటింపుచున్నారము.

ఈ గ్రంథప్రాశస్త్యమును సూచించి, మేమిగ్రంథమును వెలుగులోనికి తెచ్చునంతలోననే విష్ణుసాయుజ్యమును పొందిన కీ॥ శే॥ శ్రీమాన్, రొంపిపర్ల పార్థసారథిభట్టాచార్యులవారి దివ్యశ్రీపాదపద్మములకే యీకృతి కుసుమమును అంజలిఘటించి, యర్పించుచున్నారము.

శ్రీవైఖానసశాఖీయులెల్లరును, ఈ గ్రంథమును శ్రద్ధాసక్తులతోఁబఠించి, యాంధ్రికర్తయొక్కయు, మాయొక్కయు ఈ కృషికి సార్థకతకలిగింపవలసినదిగా కోరుచున్నాము.

స్వశాఖీయాభిమానముతోఁజేయ మాయీ చిన్నిప్రయత్నమును సాదరముగ పోత్సహింప ప్రార్థించుచున్నారము. సెలవు.

సుధీవిధేయులు,

పద్మకోశకులు

అమూల్యమైన యీగ్రంథమును కోరువారలీక్రింది చిరునామాలలో దేనికైనను వ్రాసి పొందవచ్చును :-

1. డా॥ సుదర్శనం శేషాచార్యులు, మత్స్యపురి P. O.
నర్సాపురం తాలూకా, ప. గో. జిల్లా,

2. డా॥ సుదర్శనం పార్థసారథాచార్యులు, ఆకువీడు P. O
భీమవరం తాలూకా, ప॥ గో॥ జిల్లా.

శ్రీః

సజ్జనసంభవము

(శ్రీవేంకటనాథ వేదాంతదేశికుల సంస్కృతకృతికాంధ్రీకృతి)

శ్లో॥ శ్రీమాన్, వేంకటనాథార్యః, కవితార్కికకేసరీ।
వేదాంతాచార్యవర్యో, మే సన్నిధత్తాంసదాహృది॥

సర్వాధీశ్వరుండైన లక్ష్మీవల్లభుని పరిపూర్ణమైన భక్తిని, ఆయన యందే అనన్యమైన అనురక్తిని, ఆయన పాదారవిందములయందే అచంచలమైన మనస్సును, ఆయన యందే అవ్యాజమైన ప్రేమను, ఆయన యందే అకుంఠితమైన విశ్వాసమును, ఆయన యందే అపరిమితమైన ఆత్మసమర్పణమును, ఆయన యందే అనవరతమైన ధ్యానమును, ఆయన యందే అనితరసాధారణమైన ప్రపత్తిని, ఆయన యందే అనన్యసాధారణమైన శరణాగతిని, ఆయన యందే అనుపమానమైన ఆత్మనివేదనమును, ఆయన యందే అసదృశమైన ఆత్మన్యాసమును, ఆయన యందే అద్వితీయమైన ఆత్మార్పణమును, ఆయన యందే అసమానమైన ఆత్మలాభమును, ఆయన యందే అనుపమానమైన ఆత్మానుభవమును, ఆయన యందే అసదృశమైన ఆత్మానందమును, ఆయన యందే అనన్యసాధారణమైన ఆత్మతృప్తిని, ఆయన యందే అనితరసాధారణమైన ఆత్మసంతృప్తిని, ఆయన యందే అనుపమానమైన ఆత్మసంతోషమును, ఆయన యందే అసదృశమైన ఆత్మసంతుష్టిని, ఆయన యందే అద్వితీయమైన ఆత్మసాక్షాత్కారమును, ఆయన యందే అసమానమైన ఆత్మసాక్షాత్కారమును, ఆయన యందే అనుపమానమైన ఆత్మసాక్షాత్కారమును, ఆయన యందే అసదృశమైన ఆత్మసాక్షాత్కారమును, ఆయన యందే అనన్యసాధారణమైన ఆత్మసాక్షాత్కారమును, ఆయన యందే అనితరసాధారణమైన ఆత్మసాక్షాత్కారమును, ఆయన యందే అనుపమానమైన ఆత్మసాక్షాత్కారమును, ఆయన యందే అసదృశమైన ఆత్మసాక్షాత్కారమును

యేనఖా స్తైవైఖానసాఃl యేవాలా స్తే వాలఖిల్యాఃl" ఇత్యాదికముగా "తై త్తిరీయము"లో" జెప్పంబడియె. ఇందు, నిఖిలజగదేకకారణ భూతుండైన శ్రీమన్నారాయణుని నాభికమలమునుండి యుద్భవించిన బ్రహ్మయొక్క మానసమునుండి వైఖానసాది మహర్షుల సృష్టికర్తము చెప్పంబడియె. "నారాయణుండొక్కఁడే నిఖిల జగదేకకారణుండను నీయంశమెట్లు నిర్ణయింపఁబడు?" నన్నచో, "సదేవసోమ్యేదమగ్ర ఆసీత్. ఏకమేవాద్వితీయం బ్రహ్మ" అని; కారణవాక్యప్రస్తావములో "ఛాందోగ్యమందు" జెప్పబడియె సచ్ఛబ్దము (=సత్+శబ్దము="సత్" అను శబ్దము) చే జగత్కారణము ప్రతీపాదింపబడుచున్నది. సచ్ఛబ్దము సామాన్యరూపము. ఇది, బృహద్బృహత్త్వరూపమైన సత్త్వముతోఁగూడిన దానియందు, సాధారణ ధర్మముచే లోకములోను, వేదమంత్రము, బ్రయుక్తమైనందున, విశేషార్థస్థాపనమొనర్చుటకు సమర్థముకాఁజాలదు. కావున, తదర్థవిశేషజిజ్ఞాసావిషయమయి "బ్రహ్మవా, ఇదమేకమేవాగ్ర ఆసీత్" అని, "బృహదారణ్యకము"లో బ్రహ్మశబ్దముచే జగత్కారణము నిర్దేశింపఁబడుచున్నది. "బ్రహ్మ" శబ్దము బృహత్త్వగుణయోగము గల్గిన వస్తువును జెప్పినదౌటచే, సచ్ఛబ్దాపేక్షచే విశేషరూపము కావున; సచ్ఛబ్దము బ్రహ్మశబ్దార్థమందు పర్యవసన్నము ("సత్=బ్రహ్మ" అని ఫలితార్థము) సర్వశాఖాపరిత్యయ న్యాయముచే, (అనఁగా, ఒక చెట్టున కెన్నికొమ్మలున్నను, ఆ కొమ్మలన్నియు" ఫలానా" చెట్టువి - అనియే గుర్తింపఁబడుచుండునన్నది లోకప్రసిద్ధము.) కారణ వాక్యములన్నియును ఏకార్థమందు పర్యవసానము నొందవలసియున్నందు నను, అందును "పశ్వధికరణన్యాయముచే" సామాన్యశబ్దములు సమాన పరికరణోది(ని)తమయిన విశేషార్థమందుపర్యవసన్నములగుట యావశ్యకమైనందునను సచ్ఛబ్దము బ్రహ్మశబ్దపర్యవసన్నము కాకతప్పదు. పశ్వధికరణములో-"పశునాయజేత" అనుచోట, పశుసామాన్యవాచియైన పశుశబ్దము

భాగమయొక్క వసామేదో వాచకమని చెప్పటచే భాగరూపమైన వస్తువిశేషమందు వర్యవసవ్నమగుచున్నదని, నిర్ణయింపంబడియె. "భాగోవామంత్రి వర్ణత్" అని యాకరము. ఇట్లే, సచ్ఛబ్దము బ్రిహ్మశబ్దార్థమందుఁ బర్యవసన్నమగుచున్నది.

మఱియు, "అన్నంబ్రహ్మేతివ్యజానాత్; ప్రాణోబ్రిహ్మేతివ్యజానాత్; మనోబ్రహ్మేతివ్యజానాత్; విజ్ఞానం బ్రహ్మేతివ్యజానాత్" ఇత్యాది వాక్యములలో బ్రిహ్మశబ్దము చేతన చేతన వస్తుపులయందుఁబ్రియుక్తమై కన్పట్టుచున్నందున, సామాన్యరూపమునకు విశేషాకాంక్షకల్గఁగా, "ఆత్మ (త్మా)వా, ఇదమేక ఏవాగ్ర ఆసీత్ అనునీ కారణవాక్యము చైతన్యగుణయోగముగల్గిన వస్తువునకుఁగారణమగుటమ బ్రితిపాదించుచున్నది. కావున, పీయాత్మశబ్దమందు బ్రహ్మశబ్దము పర్యవసన్నమగుచున్నది. అదియు, సర్వచేతనవాచకత్వసాధారణ ధర్మముచే సామాన్యత్వము గల్గియున్నది. అద్దానికి విశేషాకాంక్షయందు, "ఏకోహ వై నారాయణ ఆసీత్; నబ్రిహ్మా; నేశానః; నేమేద్యావాపృథివీ; నసతీర్బ్రిజీ; నాపో; నాగ్నిర్న సోమో; నసూర్యస్సు ఏకాకీవరమేత" అని, కారణవాక్యమనన్యగామియౌటచే, అత్యంతసాధారణత్వముగల్గియుంటచే, సామాన్యశంకాశూన్యమైననారాయణశబ్దముచే కారణమును బ్రితిపాదించుచున్నది. కావునసే, యాత్మశబ్దముకూడ, నారాయణశబ్దమునందుఁబర్యవసించుచున్నది. మఱియు, "నబ్రిహ్మా" త్యాది వాక్యజాతముచే కారణత్వశంకితులైన బ్రిహ్మాదులప్పుడు లేకపోవుటంబట్టి బ్రితిపాదింపఁబడుటచే, ఇందు పాత్తములు, వసుపాత్తములు లైన కారణవాక్యములు నారాయణశబ్దమునందే పర్యవసన్నములగుచున్నవని, తోఁచుచున్నది. ఆకాలమందు బ్రిహ్మాదులు లేకుండుటయు, నారాయణ శబ్దవాచ్యమైన శాస్తువొక్కటిమే యుండుటయునున్నష్టమునాను ఏబ్రిహ్మణవాక్యమే యిట్లు చెప్పుచున్నది.

"బ్రహ్మాదిపుర్వలీనేషు, నష్టేస్థావరజంగమే, ఏక స్తిష్ఠతివిశ్వాత్మా: సతునారాయణ: పర్భు:" (అనగా, "బ్రహ్మాదులు లయమొందగా స్థావరజంగమసమూహమునాశముకాగా, విశ్వాత్ముడు, కేవలుడు, ప్రభువునయిన నారాయణుడొక్కడే స్థిరముగానిల్చి యుండును.") మఱియు, "నారాయణపరంబ్రహ్మ: తత్వం నారాయణ: పర: నారాయణపరోజ్యోతిరాత్మానారాయణ: పర:" అని, "నారాయణానువాకములో" చెప్పంబడియే కారణవిస్తువాచకముకైన బ్రహ్మశబ్దముకాదెండును నారాయణశబ్దముతో సామానాధికరణ్యముగల్గియున్నవౌటచే, ఉపలక్షణముకైన కారణవాక్యములన్నియును నారాయణశబ్దమునందే పర్యవసన్నములగు చున్నట్లు గ్రహింపదగును. కావున, నారాయణుడే జగత్కారణము. ఈ "యనువాకములో" "యచ్చకించిజ్జగత్యస్మిన్ దృశ్యతే, శ్రూయతేపివా, అంతర్బహిశ్చతత్సర్వం వ్యాప్యనారాయణస్థిత:" అని, సర్వవ్యాపిత్వమునుజెప్పి, "దక్షిణకోశవర్తీకాగ్నిహృదయంచాధోముఖం" అని యాకళించి, "తస్యాశిఖాయామధ్యే పరమాత్మా వ్యవస్థిత:" అని ముగిసిన వాక్యమునే నర్వాంతర్యామిత్వమును బ్రతిపాదించి, "సబ్రహ్మా, సశివస్సేంద్రస్సోక్షర: పరమస్వరాట్" అని, బ్రహ్మాదిశబ్దములు తత్పదవాచ్యమైన నారాయణశబ్దముచే సామానాధికరణ్యముగల్గి పర్యోగింపబడుటచే, నాయాశబ్దవాచ్యులైన వారందఱకు నారాయణుడే యంతర్యామియని తెలియుచున్నది. కావున, నర్వాంతర్యామియైన నారాయణుడే నర్వజగత్కారణభూతుడు. "మనువు" వారాయణునకే నర్వజగత్కారణత్వమును జెప్పెను. "అనీది దంతమోహాత మవిజ్ఞాతమలక్షణం, అప్రతర్క్యమవిజ్ఞేయం ప్రసుప్తమివసర్వత:" అని, పర్వలయావస్థనుజెప్పి, "తతస్స్వయంభూర్భగవాన్ .... బ్రహ్మేతికీర్త్యతే" అను గ్రంథభాగమున, నారాయణుడే జగత్కారణుడని చెప్పెను. "శ్రీవిష్ణుపురాణములో," "యస్మాయంచజగద్బ్రహ్మాయత్రచ"

అని, మైత్రేయుఁడు ప్రశ్నింపఁగా, పరాశరుఁడు, "విష్ణోస్సకాశాదుద్భూతం.... జగత్సకలం," అని, సంగ్రహముగా సమాధానము చెప్పుచు, సృష్టికాదికారణము విష్ణువేయని చెప్పి, పిమ్మట, మహదాది పంచభూతపర్యంతము సమష్టిసృష్టిని వివరించి, వ్యష్టిసృష్టిని వివరించెను.

"నారాయణాత్మో భగవాన్.... ఏవోపచారతః" అను 'పద్యపరాశరలక్షణములచే' నారాయణుఁడే బ్రహ్మశరీరియగును, వ్యష్టి సృష్టిని గూడ గావించెనను వంశముసిద్ధించుచున్నది. తనుక, నారాయణుఁడే పర్వకారణుఁడని నిశ్చితమగుచున్నది. ఈయనువాకములో నారాయణశబ్దవాచ్యుండైన యీయన, "విశ్వమేవేదం పురుషః" అని విశ్వసమానాధికృతమైన పురుషశబ్దముచేఁ బ్రతిపాదింపబడియె. పురుషసూక్తములో, "సహస్రశీర్షాపురుషః" అని యారంభించి, "పురుషఏవేదగ్ంసర్వం" అని, జగత్సమానాధికరణత్వముచేఁ జెప్పంబడియె. "ఆదఽస్సంభూతః" అనుచోటగూడ, "విశ్వకర్మణస్సవర్తతాధి; తన్వత్వష్టావిదధూపమేతి" అని, కారణమునుజెప్పి, "తత్పురుషస్యవిశ్వమాజానమగ్రే' అని, తత్కారణత్వము పురుషునకు స్వతస్సిద్ధము చెప్పి, "వేదాహమేతం పురుషం మహాంతం, ఆదిత్యవర్ణంతమసఃపరస్తాత్" అని, 'పురుషసూక్తోక్తవాక్యములచే' దద్వైకకంఠ్యము ప్రతిపాదింపంబడియె.

"ముద్గలోపనిషత్తులో"ఁ గూడ, నియ్యదియే వివరింపంబడియె. కనుకనే, "సర్వకారణత్వాదిత్యయన్యాయముచే," ఉపనిషత్తులన్నింటిలోను నారాయణుండే సర్వజగత్కారణుండని ప్రతిపాదింపంబడియె. ఆతండే పురుషశబ్దవాచ్యుండనియేర్పడియె. ఈతనికి "శ్రీశ్చతేలక్ష్మీశ్చపత్న్యౌ" అని, శ్రీయఃపతిత్వముకూడఁజెప్పంబడియె. "ఆపోవా, ఇదమాసంస్సలిలమేవ" అను వీయనువాకములో, తత్పురుషకుం బుషత్వము, "సహస్రశీ

శీర్షాపురుషః", సహస్రాక్ష, స్సహస్రపాత్, భూత్వోదతిష్ఠత్" అని, "పురుషసూక్తంబునఁ" జెప్పంబడిన పురుషుఁడు ప్రతిపాదింపంబడియె. కావున, "వీయనువాకములో" చెప్పంబడుచున్న సృష్టి "పురుషసూక్తోక్త" పురుషునిచేఁ గావింపంబడినయదియ. ఇందు మొదట, "ఆపోవా, ఇదమా సంత్సలిలమేవ" అని, సమష్టిసృష్టి చెప్పంబడియె. ఇచ్చటి "ఆప్" శబ్దము మహదాద్యండపర్యంతమైన సమష్టిసృష్టికుపలక్షణార్థము. "తతస్స్వయం భూర్భగవాన్" ఇత్యాది గ్రంథభాగముచే, " మనువు " ఈయంశమునే పేర్కొనెను.

"విష్ణుపురాణమందుఁ" గూడ, "శ్రీహరియాత్మేచ్ఛచేతనే ప్రధానం దే న పురుషుంజేరి, సృష్టికాలము ప్రాప్తింపఁగా, వ్యయావ్యయములను క్షోభింపఁజేసెను." అని. యారంభించి, మహదాదిపంచభూతపర్యంతము సమష్టిసృష్టిని జెప్పి, "మహదాదయోవిశేషాంతా అండముత్పాదయంతితే" అని, అండసృష్టికూడ చెప్పంబడియె. పిమ్మట, నవ్వరమపురుషుఁడే వ్యష్టిసృష్టినిగావింపఁగోరినవాఁడై, జీవుల సమష్టిరూపమైన ప్రజాపతిని నిజనాభీకమలమునుండి సృష్టించెను. ఈయంశమే, "నప్రజాపతిరేక పుష్కరపర్ణే సముభవత్" అను 'శ్రుతివచసముచేఁ' బేర్కొనఁబడినది.

"తస్మిన్ జజ్ఞేస్వయంబ్రహ్మా వద్వ్యలోక పితామహః" అను, 'మనువచనముచేతను: "ఆసీదిదంతమోభూతమప్రజ్ఞాతమలక్షణం, — ఆసీల్లో పితామహః" అని, "బ్రహ్మాండపురాణములోని- శ్రీరంగమాహాత్మ్యవచనముల'చేతనుబ్రహ్మసృష్టిచెప్పంబడియె. "పద్మేచదివ్యసంకాశే-నివేశితం"అన్న, 'యుత్తరరామాయణములో,' ప్రజాపతిచేభగవన్నాభీకమలమునుండివ్యసృష్టిని జెప్పి, వ్యష్టికారణమునకై ప్రజాపతిస్థానమునుండు తన సంస్థాపనము చెప్పంబడియె. కావున, వ్యష్టిసృష్టిని జేయుటకు సంకల్పించెనుటయే స్వాతన్త్ర్యముగల్గి యున్నది.

"తస్యాంతర్మనసికామస్సమవర్తత-ఇదగ్ంసృజేయమితి"అను "శ్రుతి వచనము" కూడ, సంకల్పపూర్వకమైన సృష్టియే చేయంబకుచున్నదని వ్యక్తి పాదించుచున్నది. కావున, "యత్పురుషోమనసాZభిగచ్ఛతి" అని యారంభమై, "యఏవంవేద" అను వఱపును గల వాక్యజాతముచే, ఇట్లు కృత సంకల్పుడై. సృష్టిచేయంగోరిన యావ్యక్తాపతియథేచ్ఛముగా సర్వవ్యక్తా నంతతిని సృష్టించుటకు శక్తిలేనందున తత్ప్రాప్తికెయాత్మకారణభూతుం డైన పరమపురుషుని సేవించెనని, 'సతపోZతప్యత' అను వాక్యము చెప్పుచున్నది.

"బ్రహ్మాండపురాణములో" ఓమిత్యేకాక్షరం 'బ్రహ్మ — శరీర మధూనత' అనుచు, నతని తపశ్చరణము చెప్పంబడియె. ఇట్లు తపస్సుచే భగవంతునుపాసించి, యాయన తన యొడలిని విదలించెను. ఐన, నిట్ల్పట 'శరీరమధూనత' అని యారంభించి, 'తేనాలఖిల్యాః' అను వఱపునుగల వాక్యజాతమునను కుదృష్టులు కొందఱిట్లర్థముంజెప్పిరి. 'వ్యక్తాపతి యాలోకమును సృష్టింపఁగోరినవాడై, తన యొడలిని విదలించుకొనియెను. 'తస్యయన్మాగ్ంసమాసీత్,' విదలించిన దేహమునుండియేమాంసము విశీర్ణమయ్యెనో, 'తతోZరుణాః కేతవో, వాతరశనా ఋషయ ఉదతిష్ఠన్' విశీర్ణమైన తన్మాంసమునుండి యరుణాములైన ఋషులు బయలువెడలిరి 'యేనఖాః, తేవైఖానసాః ఉదతిష్ఠన్, విశీర్ణములైన నఖములనుండి వైఖానసులు వెలువడిరి, 'యేవాలాః, తేవాలఖిల్యాః ఉదతిష్ఠన్.' ఇట్లర్థమును స్వీకరింపఁగా, 'ఆతనిమాంసమేదిగలదో' అనుచోట, 'ఆప్రజాపతి శరీర మునుండి వేఱైన మాంసము' అనుపదమును యధ్యాహారసహితముగాఁజెప్పి, 'తతః' అను పంచమ్యర్థకమైన తసిల్ప్రత్యయముచే ఆ 'మాంసము' అను పదమును బరామర్శించి, ఆమాంసమునుండియే అరుణకేతు వాతరశనాఖ్యు లైన ఋషులయుత్పత్తి చెప్పబడినది.

ఇల్లైనచో, 'యేనఖాः' అనుచోట ఆనఖములనుండియే వైఖానసులను ముఖులు వెలువడిరనియు, 'యేవాలాస్తేభ్యో వాలఖిల్యా ఉదపప్లవన్' అని చెప్పుటకు అవకాశములేదు. 'తేభ్యः' అను పదము చెప్పబడలేదు. కావున, వారు వానినుండియుత్పన్నులైరని చెప్పుటకు శక్యముగాదు. "ఓయీ, బహూశంఛందసి' అనుసూత్రన్యాయముచే, 'తేభ్యः' అని రెండు చోట్ల తచ్ఛబ్దములు రెంటను విభక్తివ్యత్యయమాత్రముచే, వెనుకటివలెనే' ఉపాదానసంపత్తి వలననుక్తార్థస్వీకారము సుసాధమేయన్నచో, సతికాదు. ఇట్లుర్థస్వీకారముచేయఁగా, వ్యష్టికారణమైన బ్రహ్మశరీరమునకు వైధీర్యము మున్ను జెప్పినట్లౌను. అనుటాములు మాంసమాత్రులేయౌట, వైఖానసులు లక్ష్మీపుత్రులేయౌట, వాలఖిల్యులు వాలమాత్రులేయౌటతోచును. మఱియు, అనుటాదులైన మహర్షులు ఋషిశబ్దవాచ్యులౌటకు హేతుభూతమైనబుద్ధిమత్త్వ జితేంద్రియత్వాభావమునూహింపవీలౌనున్నది. కావుననే, కేవలచేతనాత్మకత్వము ప్రసక్తమగుచున్నది. మఱియు, బ్రహ్మశరీరమునుండి వేఱైన మాంసాది పరిణామరూపత్వముచే మహర్షిత్వమునుసపాదించు ప్రకృత్యాభావమును కల్పించినట్లౌను. కావున, నట్లుచెప్పరాదు. ప్రజాపతి శరీరమునుండి మాంసాదుల వేఱ్పాటుకూడ చెప్పరానిది. వేర్పాటు చెందని యామాంసాదులనుండియే వారివారి జన్మముకల్గెనన్నప్పుడు, 'శరీరమధూనత, తప్యయన్మాగ్ంసమాసీత్.' అని చెప్పుట సంఘటింపము, అల్లైనచో, విదలింపఁబడిన శరీరమునుండి వెల్వడిరని చెప్పవచ్చునన్ననో, సరికాదు. ఆతీయుననే వాక్యము వేదాదులలో వినంబడదు. కారణవాక్యములకు వివరణభూతములైన 'స్మృతేతిహాసపురాణాదులలో' బ్రహ్మశరీరమాంసాదులనుండి యనుటాదులు పుట్టిరని, యేదైన వాక్యములభ్యమైనచో, నియ్యర్థమును స్వీకరింపవచ్చును. అట్టివిలేనిచో, సమీచీనమైన యర్థముండుటచేతను నీయర్థమును జెప్పరాము.

ట్లయా, ఇంతకుముంను, "మమవై త్వజ్జాంసాత్సమభూః" అను. ప్రజాపతివాక్యస్థమైన మాంసశబ్దమునకీయర్థమే స్వీకరింపదగినది. కనుక, రెండుతావులను కేయర్థము స్వీకరింపదగుననన్నచో, ఆప్పుడు ప్రజాపతికి అజ్ఞానసంపర్కయుక్తమైన తత్త్వశ్రవణమువలన నట్లాప్పదు. అజ్ఞానము చేతనే ప్రజాపతి తనను సృష్టించినవాడైన భగవంతునిజూచి, ఆతని మాంసమునుండి యుత్పన్నుడౌటను జెప్పెను. కావుననే, "కాదని" పల్కి, "పూర్వమే నేనిక్కడనుండి" నను వాక్యముచే దద్వాక్యము ప్రతిషిద్ధమైనది. ఈవాక్యాభిప్రాయమేమన, "నీపుట్టుకకుముందే నేనిచ్చటనుంటిని. నిన్ను మనస్సుచే సృష్టించిలిని. కావున, నీవు నన్ను సృష్టించినవాడవై నావు. ఐనను, "నాత్వజ్జాంసములనుండి నీవు సంభవించినావని" నీవజ్ఞాడవై పల్కితివి' అనియె. కావున, నిచ్చట మాంసాదిశబ్దములకు మాంసాదులే యర్థములని భావింపరాదు, మతేమన, సజ్జనసంగృహీతమై, అనేక పర్యాయార్థమైన సమీచీనార్థమునే సమాదరింపవలెను. ఆయర్థమిట్లు- "తద్దైక్షతబహుస్యాంప్రజాయే' త్యాదులైన కారణవాక్యములు చెక్కుచెదరను మానససృష్టియే సమూహ్యమైనది.

అట్లే, "బ్రహ్మాండపురాణములో' - "తస్యకామస్సమజని" త్యాది వాక్యము, "భారతము' లోని - 'సర్గస్థంతుసముద్దిష్టో బ్రహ్మయోని మయః ప్రభుః' ఇత్యాది వాక్యములు చెక్కు చెదరంశమునకుపబృంహకములుగా గ్రహించుట మానససృష్టినే పరిపాదించుచున్నవి. ఇట్లే, యీయనువాకమంసను ఆమూలాగ్రముగా మానససృష్టియే పరిపాదింపబడుచున్నది.

"సప్రజాపతిః" అని యారంభించి సమష్టిసృష్టి రూపమైన ప్రజాపతి యావిర్భావము భగవంతునినాభికమలమునుండియనిచెప్పి, వ్యష్టిసృష్టి

నిర్వాహమునకై సృతికల్పమందును ప్రజాపతులధిష్ఠించిన ప్రాజాపత్య స్థానమందు స్థాపితుడైన ప్రజాపతి వృష్టిసృష్టిని జేయుటకై సంకల్పించె నని చెప్పుటయేకెన్స. "తస్యాంతర్మనసికామస్సమవర్తత: ఇదగ్ంన్యజేయ మితి" అని, యందులకే సమూన్నతమైనది.

అట్లే, వేఱొక తావున సృష్టిక్రమము చెప్పబడుచున్నది. "తస్మాద్య త్పురుషోమనసా-" అని యారంభించి, 'కామస్తదగ్రేసమవర్తతాధి' అను వటుకును సోపపత్తికముగా ప్రజాపతి సంకల్పముంజెప్పి, "మనసోరేతశ పృథమం యదాసీత్-" అను వటుకును ఆతనిసృష్టిసంకల్పమును రేతశ్శ బ్దముచే సూచించి, 'సతోబంధుమసతి నిరవిందన్-' అని యారంభించి' "యఏవంవేద" అనువటుకుగల వాక్యజాతముచే బ్రహ్మయొక్క తాత్కాలిక మైన మానసశక్తిమాత్రముచే వృష్టిసృష్ట్యనిష్పత్తినిజెప్పి, వృష్టిసృష్టిలాభా ర్థమై భగవదుపాసనముం గావించెనని చెప్పంబడియె. వృష్టిసృష్టిలాభము నకై, "సతపోZతప్యత" అని, తపస్సుచే భగవదారాధన మొనర్చెనని యర్థము. 'బ్రహ్మాండపురాణములో-' "బ్రహ్మ, ఓమ్-' అను ప్రణవాక్ష రమును గేవలముచ్చరించుచు, హరినిస్మరించుచు, పద్మాసనస్థుడై తపోనిష్ఠుడ గడంగెను-' అని మొదలిడి, "ఊర్ధ్వజ్ఞాతిం మనుష్యాణాం, శూనామశ్వ మేవత్తు" అనువటుకును బ్రహ్మబహువిధములుగా భగవదారాధనరూపమైన తపస్సును జేసెననియు, తత్తపోమహిమచే శక్తి వెలిగినంమున సృష్టి విశేషముల నాయన కావించెననియు చెప్పబడినది. "సతప స్తప్త్వా, శరీర మధూనత-" ఆప్రజాపతి భగవదారాధన రూపమైన తపస్సునుజేసి, తపశ్చ రణ సమయమున సాక్షాత్కరించిన భగవానుని స్వరూపమును సందర్శించి, హర్షాతిశయముచేతను, భగవద్దత్తమైన సృష్టిశక్తిలాభముచేతను పులకిత నిఖిలశరీరుడయి, స్వశరీరమును కంపింపజేసెను. "తస్యతన్మాంసమా

సీత్-" ఇచ్చట మాంసమనఁగా, మానసమని యర్థము. ఆ ప్రజాపతి యొక్క మాంసము- అనగా, మానసమేదిగలదో, యయ్యది పరమాత్మ నక్తమయ్యెను. పిదప, తననుగ్రహముగల్గెను. పిమ్మట, భగవానునిచే నెనుగ్గహింపఁబడి, యాతనిచే నీయఁబడిన సృష్టిశక్తిగల్గిన బ్రహ్మనుండి సంకల్పమాత్రమున నసుఱాదులైన ఋషులుద్భవించిరి" అని చెప్పుట న్యాయ్యము.

ఇచ్చట మాంసశబ్దమునకు మానసమనుఅర్థము, "బహులంఛందసి" అను "పాణినీయసూత్రము" చేతను, "సుప్తిజుసగ్గిహలింగనరాణాం కాల హలచ్ప్వరకర్మయజాంచ, వ్యత్యయమిచ్ఛంతిశాస్త్రకృదేషాంసోఽపిచఁద్ధతి బాహులకేన-" అను వార్తికముచేతను సిద్ధించుచున్నది. సమీచీన మైన అర్థనియమముచేతను, అక్షరసామ్యముచేతను చెప్పదగునను నియ మమువలనను బైరీతిని జెప్పవచ్చును. "తస్యాంతర్మనసికామస్సమవర్తత." కావున, దేనిని బురుషుడు మనస్సుచే సంకల్పించెనో, మనస్సునుండి పరిణమమున దేనస్సుగల్గుటయెట్లో, ఆ ప్రజాపతి తపస్సునుజేసి, యీ నమస్తమును సృజించెను. "తస్యకామస్సమజనీ" త్యాది సంకల్పపూర్వక మైన సృష్టి బోధకమైన శ్రుత్యంతరోపబృంహణవచననానురోధముచేత నిట్లుఁ దెలియఁదగును. మఱియు, "మానసంవై ప్రాజాపత్యమ్-" అను వాక్యముకూడ, మాంసశబ్దమునకు మానసమగుటనే వివరించుచున్నది. "మానసావా, ఋషయః" ఇత్యాదివాక్యములోను, ననేకములైన కారణ" వాక్యములలోను మానసపృష్టియే ప్రతిపాదితమగుట వలనను, మాంససృష్టి యేయొక్కచోటను జూడబడలేదు గావునను, ఇచ్చటకూడ బైన చెప్పినట్లుగా మాంసశబ్దమునకు మానసార్థమును స్వీకరించుటయే యౌచిత్యసంపాదకము.

"అసుఱాఃకేతవోవా, తరశనాఃఁ" అని ఇచ్చట, అసుఱాదిశబ్దములు

త త్తన్నామధేయములని చెప్పుట సుకావ్యము. సరియయినయర్థము- ఆయుధ వర్ణులు. అనఁగా, తేజశ్శాలురని యర్థము. "యదగ్నేర్లోహితగ్ంరూపం, తేజస స్తద్రూపమ్" అని, శ్రుతివచనముపై యర్థమునకుపోద్బలకము. లేదా, సర్వలోకక్షేయమును జేయగోరిన యాదిప్యని యుదయముకంటె ముందుగానే యరుణనియుదయము కననగును. అట్లే, లోకశ్రేయోహేతుభూతులైన కేతువాతరశనాది ఋషులు యుదయకంటె పూర్వములబ్రోదయులు అరుణాదులు లేదా, 'జాయమానో బ్రాహ్మణ' ఇత్యాది శ్రుతివచనసిద్ధములైన ఋషిదేవపితృఋణములు జన్మబంధనములు అను మూడును—లేనివారు. అరుణులు ఁచ్చటను డభావముచాంచనము. జన్మనివృత్తియోగపర్యంతము ఋణత్రయగంధస్పర్శరహితులని తాత్పర్యము.

"కేతవః" కేతుశబ్దము ధ్వజనర్యాయవాచకము. ధ్వజశబ్దము ఁగరుడ ధ్వజాది' పర్యాయములలో చిహ్నవాచకముగాఁ జెప్పఁబడుచున్నది. కావున, కేతుశబ్దము చిహ్నవాచకముగాఁ జెప్పఁదగును. కనుక, సకల ఋషులకు నభిజన విద్యా వృత్తాదులలో చిహ్నభూతులు-ఉదాహరణభూతులు ఆనియర్థము. లేదా, తపఃప్రభావముచే కేతువులు-అందఱికంటె నున్నత స్థానవర్తులని యర్థము. లేదా, కేతువులు ప్రభువుల పర్యాయశ్శ ప్రభృతిగుణములనెల్లు దెల్పునో, అట్లే స్వానుష్ఠానాదికముచే స్వస్వామి సంబంధమాహాత్మ్యావబోధనమునకు హేతుభూతులని ఫలితార్థము.

"వాతరశనాః" దిగ్వాసులులై నవారు- ఋషులు; ఉదతిష్ఠన్- పైకి లేచిరి. అందఱలో ఉత్కృష్టులై జ్ఞానాదులచే సుపరిభాగమందుండిరి, లేదా, ఊర్ధ్వగతికి సాధనభూతమైన పరమాత్మజ్ఞానముతోఁగూడ సంభవించిన ముముక్షులయిన సజ్జనులుద్భవించిరని తాత్పర్యము. ఈయుత్తానశ్రేయ తత్కర్తృపూర్వకమై, తత్పూర్వము సృష్టింపఁబడినవారికేబుద్ధి

పూర్వికమైన సృష్టియగుచున్నది. కాని, ఆ పూర్వసృష్టులకుఁగాదు. కావున, వీరికి భగవానునిచేతఁ జేయఁబడిన పూర్వసృష్టియర్థమువలన సంసిద్ధమైనది.

మఱియు, "ఋషయః" అని, వీరికి ఋషిశబ్దవాచ్యత్వము కావచ్చుచున్నది. వారి ఋషిత్వము పూర్వసృష్టత్వమునుపపాదించుచు అయ్యది చిరకాల సంపాద్యమౌటచే, అప్పుడు సృష్టింపఁబడియుండుటయందు సంభవింపదు. కావున భగవంతునిచేత మనస్సుచే సృష్టింపబడినను, పత్నీవతి యొక్క- తపఃఫలితమగుటచే, వాతని సంకల్పముచే నావిర్భవించినారని యర్థము.

వీరియందు కొందఱుమహాత్ములు పత్నీవానువిద్ధమైన యీ మహర్షిత్వము కల్గియుండుట, "తేవదంతిమమాత్మానం కృష్ణంధర్మంసనాతనం" అన్నట్లుగా, సిద్ధసాధనన్యాయముచేతను, అన్యార్థములచేతను, నామముం చేతనునిర్దేశింపఁబడుచున్నది.

"యేనఖాః, తే వైఖానసాఃయేవాలాఃతేవాలఖిల్యాఃఆవి.

యేనఖాః ఖములు, (దుష్టేంద్రియములు) ఎవరికిలేవో- వారునఖులు. "ఇంద్రియేష్వపిఖమ్" అని, "నిఘంటుకారుల" సూక్తి.

ఇట్లే, నాగ - నరేత్యాదులు సమీచీనార్థనియమముచే ఇంద్రియవంతులకవిద్యమానేంద్రియత్వమును జెప్పుట-లక్షణచే, ఇంద్రియవ్యత్వరాహిత్యమును వ్యక్తీకరించుచున్నది. ఇచ్చటలక్షణాశ్రయమనౌచిత్యముగాదు

'ఓయీ, "సిద్ధైర్వైఖానసాచార్యైస్సమంతాదవగోభితం"అను "మహాభారత" వచనమువలనను, "వంద్యులైన వైఖానసాచార్యులు నిభక్తులు

నీత త్వముంగూర్చివక్కాణించిరి. ఏకాంతులు, నత్వస్థులు (సాత్వతులు) దేహాంతమునుజెప్పిరి. అన్యయాజులుచెప్పరైరి". అని "కపింజల సంహితా" వాక్యమువలనను, "స్వోజ్జీవనేచ్ఛాయచేఁ, దాశరథ్యాదహి తైషిణఃఁ ఖుద్దాన్ పైఖానసాచార్యాన్ విష్ణుధర్మోవదేశకాన్-' అను "జయ సంహితా" వచనమువలనను, "ముముక్షులు అన్యశాస్త్రములనువీడి, నారాయణాశ్రితులయిన, ఖుద్దులనైన వైఖానసాచార్యుల నాశ్రయింపఁగలు" అను "ఆనందసంహితా" వాక్యములచేతను, ఇంకను వెక్కువచదవాంతరములచేతను పరిపాధ్యమానమైన యాచార్యత్వముచే విశిష్టమైన వైఖానసశబ్దమునకు "విజితేంద్రియం- సువశ్యనన్నేంద్రియం" ఇత్యాది భగవద్వాస్తోక్తమైన, యాచార్యత్వముయొక్కలక్షణభూతమైన పూర్ణేంద్రియత్వమునకుఁ బ్రతియోగియౌటచే సవిద్యమానేంద్రియత్వమును జెప్పుటలక్షణాశ్రయముచే నెట్లు అనుచితముకాదు?" అన్నచో,

లక్షణాశ్రయముచే, ఉక్తమైన యాచార్యత్వమున కత్యంతోపయోగి జితేంద్రియత్వ సువశ్యనన్నేంద్రియత్వములనెంటిని ప్రతిపాదించుటచే వనౌచిత్యమున కవకాశము లేమేనిలేదు. పరాభక్తిరూపతాపన్నాంతరింద్రియులని పరితార్థము. లేదా, "యే - అనఖాఃఁ" అని, పదచ్ఛేదముచేయఁగా, "యే - అవఖాఃఁ=అనఖాఃఁ" అని, అకారపశ్లేషము, హల్వ్యత్యయము కల్గును. అట్లు, "కాలహాలన్నరక క్తృయబాంద" (11వ పుట) అను బాహాశకశాస్త్రలబ్ధముచే వ్యత్యయముపబృంహణమైనది.

అట్లావిర్భావము నారంభించి, భగవదేకాంతత్వముచేతను, సర్వేంద్రియములతోడను, తత్కైంకర్యపరత్వముచేతను, సమ్యక్కృతన్యాసత్వముచే, "ఏవగ్ంహన్య సర్వేపాప్మానఃఁ పరిదూయంతే" అను న్యాయముచే, నశింపంజేయఁబడిన యనాశబ్దపాఠకుఁలని యర్థము. "విచిత్రాదేహ

సంపత్తిః" ఇత్యాది వాక్యములచే, కరణకళేబరములు భగవదారాధనార్థము లౌటచే, సృష్టత్వమును జెప్పుటవలన సఫలీకృతకరణకళేబరులనియు, ప్రశస్తేంద్రియులనియు ఫలితార్థము. ఇట్లు, జితేంద్రియత్వోపలక్షితమై, భగవానుని యారాధనోపయోగియైన వర్ణాశ్రమాచారవత్త్వము చెప్పంబడియె. వర్ణాశ్రమాచారవంతులై నవారికే భగవదారాధనమందు ముఖ్యాధికారమును "బ్రాహ్మణుడు"- "వర్ణాశ్రమాచారవంతుఁడై న పురుషునిచేతనే వరమపురుషుఁడయిన విష్ణువు సమారాధనీయుఁడు. అన్యమైన మూర్ఖమార్గునికి సంతోషకారికాదు-" అని చేర్చి-నెను.

మఱియు, "విష్ణుధర్మోత్తరాద్యనేకపురాణములలో-" 'సజిహ్వయా హరింస్తౌతి' అని యూహించి, 'తద్భవేత్కృణపోపమః' ఇత్యాదులైన ప్రమాణశతములచే భగవదారాధనోపయోగ్యవయవ విశిష్టులయిన శరీరధారులకే యింద్రియవత్త్వము, భగవదారాధనానుపయోగ్యవయవ విశిష్టులయిన శరీరధారులకు శవరూపత్వము ప్రతిపాదింపఁబడెను. అవ్విషయముం గూర్చి స్థాలీశ్లోకవ్యాయముగా విద్వాంసులవధరింపఁదగును.

'భగవతమూర్తి-' అపంతుని యవంతగుణముల గణనము నొనరించినదియేవాక్కు. అతని పవిత్రముజేయు నదియేకరములు. స్థావరజంగమాంతర్యామిదైవయాతనిని వంద్యునిచేయునదియే మనస్సు. అతని పుణ్యగాథలనాలించునదియే కర్ణము. అతనికి నమస్కారము నొనరించునదియే శిరస్సు. అతని దివ్యరూపమునకు జూడఁబడ్డనదియే నేత్రము. విష్ణుపాదోదకమును నిత్యమును సేవించు తజ్జనులయంగములే యంగములు. ఇట్లు భగవదారాధనోపయుక్తములౌటచే, సఫలీకృతేంద్రియవంతులే, ఉపద్రవరహితమయిన 'అనఘాః' అను ప్రయోగముచే వాక్కాఱఁబడుచున్నారు.

ఇట్లు, అపరిమితమహిమముగల వారైన వైఖానసఋషుల నిర్వచనము. తేదా, 'యేనభాః' పైన చెప్పినట్లుగా 'అనఘులయిన యమ్మహర్షులు వైఖానసులు.'

విఖనసుడొకానొక ఋషి. ఆయన సృష్టికంటె పూర్వము భగవచ్ఛాస్త్రావతారణమునకై పరమాత్మచే నాదేశింపబడిన సమష్టి పురుషునిచే, విశేషనాత్మకమైన, వేదవేద్యుని జ్ఞానింఛుటయను మనోవ్యాపార రూపమైన తపస్సుచే నావిర్భవితుడై, విష్ణ్వనుగ్రహవిస్ఫుడై, మూర్త్యంతర భూతుడైన యొకమహర్షి. "బ్రహ్మఋషిభూతానాం విఖనామునీనామ్" అను శ్రుతివచనము దీని కుపోద్బలకము.

ఆటి భగవచ్ఛాస్త్రమైన 'యానందసంహిత' యందును, 'మహర్షి, ననావిల శ్రద్ధగావిని, నాశాస్త్రమును (లోకములో) ప్రవర్తింపజేయుము.' అని మొదలిడి, "సూత్రిమూలం పదార్థంతం....సర్వవేదార్థ సంగ్రహం" అను మొదలుగాఁ గలిగిన గ్రంథభాగముచే భగవచ్ఛాస్త్రావతారణమున కై భగవానునిచేతనాదేశింపఁబడిన ప్రజాపతికి తాద్భశ మహర్షిని సృష్టించుటకు, వేదార్థవిచారపూర్వకమై, భగవద్ధ్యానరూపమైన తపస్సునందు వ్యవహరించు చున్నవాని నునస్సు నుండి పరమాత్మాంశసంభూతుడైన విఖనోముని యావిర్భావము, విష్వక్సేన పదవాచ్యుండైన పరమాత్మవల్ల పాంగవేద భగవచ్ఛాస్త్రోపదేశము, తదుపదేశముచే విదితసకలవేదితవ్యుండైన విఖనసముని యాభగవచ్ఛాస్త్రమును సంహిపించి, భృగ్వాదులకుపదేశించుట మున్నగు సంశములు విశేషించి చెప్పంబడినవి.

అవ్విఖనసమునిచే వధీతమైనదిఁ లేక, ప్రోక్తమైనది. 'వైఖానసము

"తదధీతేఁ తద్వేద" అను సూత్రముచేఁగాని, లేక, – "తేనప్రోక్తం" అను సూత్రముచేఁగా అభ్రాంత్యము. వైఖానసమ నధ్యయనముజేయువారు లే, తెలిసినవారు– "వైఖానసులు" 'తదధీతే. తద్వేద' అను సూత్రముచే అభ్రాంత్యమ్ము నిశ్చటకూడ చెప్పవచ్చును.

'పరమైకాంతినామేతదుక్తంశాస్త్రంసనాతనమ్' అను 'జయసంహితా' వచనము వలన, వ్యాజ్ఞాచే భగవద్ధ్యాన రూపమై తపోమహిమం నాచరించి వింపఁజేయఁబడినవారును, అనఘత్వవిశిష్టులునై యరుణాది ఋషులు, కృత్స్నశ్ (పూర్తిగా, ఎ మైకాంతిధర్మప్రతిపాదకము, ముముక్షుల కభ్యర్హితమను, శ్రీవైఖానసశాస్త్రోక్తమునైన ధర్మను ననుష్ఠించు నయ్యఋషులు వైఖానసులైరని యభిప్రాయము.

భగవచ్ఛాస్త్రాచార్య పరంపరలో– "విష్వక్సేనునకును, ధాతను పరమాత్మయు; విష్వక్సేనుడు విఖనసునకు, విఖనసుడు భృగుమునకు, భృగువు నాకును (హారీతునకు) బోధించెను." అని, "హారీతవచనము."

ఈ యంశము 'బ్రహ్మాండప్రకాశాంతర్గతమైన-అష్టాదంచకవివరణ ములో' సమగ్రముగానున్నది. "అయీ! "బ్రహ్మచారీ, గృహస్థశ్చ, తథా వైఖానసో, యతిః చత్వార ఏవాశ్రమిణః" అను వాక్యముచే, మూడవ యాశ్రమమును (వానప్రస్థమును) స్వీకరించినవానియందే వైఖానసత్వము ప్రసిద్ధముకాఁగా, తదితరుల విషయమయి, యీ వైఖానసత్వమెట్లు సిద్ధించు?" అన్నచో, పైన చెప్పినచొప్పున వైఖానసశబ్దవ్యుత్పత్తిబలము వలనే, వైఖానసశాస్త్రోక్తములై, నిషేకాదిశ్మశానాంతములైన సర్వ సంస్కారములు గలవాయమ, భగవదేకాంతులునైన బ్రాహ్మణులయందు వైఖానసత్వము ... వృత్తిచేతనే సిద్ధించుచున్నది. వైఖానససూత్ర

మాత్రమునే సంపూర్ణముగా చెప్పబడిన ధర్మముల లోనేకదేశధర్మముల ననుష్ఠించువారును, తదితరసూత్రముల నవలంబించువారునైన తృతీయాశ్రములయందైతే, యీ వైఖానసత్వము గౌణవృత్తిచేసిద్ధించుననిచెప్పుటము "తత్సూత్రవిన్యస్తానాత్తేషపి వైఖానసాస్మృతాః" అను "పితామహ" వచనమువలన, ఒక్కయాశ్రమమందే (వానప్రస్థమందు) వైఖానససూత్రోక్త ధర్మములననుష్ఠించుటచేతనన్నంత మాత్రాననే నిర్వివాదముగా వైఖానసత్వము వారి (వానప్రస్థులకు) సిద్ధించుండగా, సంపూర్ణముగా సూత్రాగమద్వయాత్మకములైన సమగ్రవైఖానసోపదేశనిషేకాశ్మణాంత సర్వధర్మములననుష్ఠించు బ్రాహ్మణుల విషయమయి, యీవైఖానసత్వము ముఖ్యవృత్తిచేతనే సిద్ధించుచున్నట్లు వేఱే చెప్పనెందులకు? - అని సమాధానము చెప్పబడినది.

"యేవాలాః, తేవాలఖిల్యాః" అని. యే, అవాలాః = ఆబాలాః, బహులం ఛందసి" అను సూత్రమునే నిమిత్తముచే "వ" కారము "బ" కారముగా వ్యత్యాసమును పొందుచున్నది. "అబాలాః" అనగా, వృద్ధులు. ఆబ్లే (బాలుడుగానే) యావిర్భవించుటచే వయస్సుచే బాలులైనను, జ్ఞానశీలాదులలో అబాలురు" (= వృద్ధులు) అని శ్రుతివచనాభిప్రాయము. శ్రీమద్రామాయణములో- నజ్ఞనవిశేషోక్తి ప్రకరణమందు- "శీలవృద్ధైర్జ్ఞానవృద్ధైర్వయోవృద్ధైశ్చ" అని చెప్పబడినందునను, "పిత్యానధ్యాపయామాసగురురాంగిరసఃకవిః" ఇత్యాదివాక్యములయందు జ్ఞానవృద్ధులకే జ్యేష్ఠత్వశ్రేష్ఠత్వగురుత్వాదులు ప్రాపించుటవలనను బైరీతిని వ్యాఖ్యేయము. లేదా, "యేవాలాః", ఎవరుబాలురో = జ్ఞానశీలాదులచే వృద్ధులైనను, "బాల్యేవతిష్ఠాసేత్" అను నుపదేశమననుసరించిబాలభావముగలవారో, "తేవాలఖిల్యాః"(వారువాలఖిల్యులు.)

"అనావిష్కుర్వన్నన్వయాత్" అను సూత్రమునే, ఉపాదేయము (స్వీకార్యము) అగుటవలన విద్వాంసునకు బాల్యము అహితమగును. "బాల్యమనగా, బాలునికర్మయా? అవస్థయా? చిత్తవృత్తియా?" అని యాకాంక్షింపఁగా, కామచారాదిరూపమై, (అనిర్బద్ధమునే కామవాద - కామ భక్షణికము) పరిహరమయిన కర్మము, విహితములయిన వానిని (విధులను) అనుష్ఠించుట కయోగ్యమై, ద్వితీయమైన వయస్సు విద్వాంసునకుపాదేయములాకపోవుటవలనను, విశేషన్యాయముచే (ఒకగుంపు, మున్నగు వానినుండి కంఠోక్తిగా గొన్నింటికిఁ బ్రత్యేకత్వముఁ జెప్పి, తక్కిన (మిగిలిన) యొక్కదానిఁ జెప్పకున్నచో, దానిని స్వీకరించుటకనుసంప్రదాయమునే) మూఢవయైన చిత్తవ్యాపారమే ఉపాదేయమయ్యెనఁగా, కామక్రోధాది సర్వదోషాహిత్యమున్నను, విజ్ఞానవిశిష్టులైనను, తపస్సుచే భగవదారాధనచేసి, తదనుగ్రహముచే మహామహిమను బొందియున్నను, తమ మహిమను ప్రకటింపని వ్యాపారముచే బాలురవలెఁ బ్రవర్తించుచాతుర్యము, గాంభీర్యముగల్గియుండువారని ఫలితార్థము.

ఇట్లు కొందఱు మహర్షులు మానసికముగా సృష్టింపఁబడినవారే శ్రీవైఖానసశాస్త్రోక్తములైన ధర్మముల ననుష్ఠించుచు, వైఖానసాదిశబ్దవాచ్యులైరని, పైనచెప్పిన శ్రుతివచనమువకుఁబరమార్థమని, సిద్ధాంతము;

"ఛందోగబ్రాహ్మణములో-" శ్రీవైఖానసులకు మహామహిమత్వము, ఇంద్రశబ్దవాచ్యుఁడైనపరమాత్మకుఁ బ్రియులై యుండుటయు నామ్నాతము చేయఁబడినది. ఎట్లన - "వైఖానసమచ్ఛావాకంపామ, వైఖానసంధవతి. వైఖానసావా, ఋషయఇందస్యప్రియా ఆసన్" అని, యాబ్రాహ్మణము. అచ్ఛావాకసామము వైఖానసము - అనఁగా, వైఖానసునిచేఁ బ్రకాశింపఁ

జేయఁబడినది. కావున, నయ్యది వైఖానవశబ్దముచే వఖిహితమగుచున్నది. అట్టిదే, వైఖానసము చెప్పఁబడుచున్నది." యేఋషయః, తేవా = తఏవ వైఖానసాః" (ఏఋషులుగలరో, వారే వైఖానసు. ఁచ్చట యచ్ఛబ్ద తచ్ఛబ్దముల తెంటిని గ్రహించుట యర్థమునుబట్టియని తెలియఁదగును. అట్టి వైఖానసఋషులే ఇంద్రునకు (=పరమేశ్వరునకు) ఇష్టులైరి.

వైఖానసమనున జ్ఞగల్గిన "అచ్ఛావాకసామము' నవ్యయనము జేయు వాఁను, తత్సామోక్తమైన యేకాంతధర్మము నెఱింగినవాఁను వైఖానసులే- అనఁగా, పరమైశ్వర్యమును నభ్ధముగల్గిన ఁజది" వాతఁ ముండి ప్రత్యన్నమైన "ఇందర్" శబ్దముచే వాచ్యుఁడైన పరమేశ్వరునకు మిక్కిలి యిష్టులైనారని యభిప్రాయము. "వైఖానసావా, ఋషయః" అను మంత్ర భాగములో 'ఋషయఉదశిష్టన్, యేనఖా స్తేవైఖానసాః' అను శ్రుత్యంతర మునుఁ జెప్పంబడిన ఋషులే వీరని యౌచిత్యమున్నందునఁ జెప్పవలెను. ఇచ్చట, అనర్థకముచే, ఇంద్రశబ్దము సామాన్యమైన యింద్రదేవతా వాచకముగాఁ బ్రయోఁగింపరాదు. ప్రయోజనకారియై, అపరిమితైశ్వర్యయుక్తపరమేశ్వరవాచకమై, యౌచిత్యముచే నింద్రశబ్దమునకర్థము జెప్పవలెను. "నఃవస్పేంద్రస్యోzకరఃపరమన్వ్యాట్" అనుసూట అక్షర పరమస్వాట్శబ్దములచే సామానాధికరణ్యముచేఁ జెప్పఁబడియుండుట యందులకు పోద్బలకము. మఱియు, 'ఇంద్రస్యప్రియంధామోపజగామ–' అను నుపనిషద్వాక్యవ్యాఖ్యానములో నాచార్యపాదులు భగవత్పరముగాఁ జెప్పిరి ముఖ్యార్థమున్నప్పు డౌణార్థమును గ్రహించుట న్యాయ్యముగాదు.

ఇచ్చట, "వైఖానసాః" అనగా, తంత్రన్యాయముచే, వైఖానస సూత్రములే అచ్ఛావాక సామపే క్షలుగాఁ జెప్పఁబడుచున్నవి. "ప్రీయుంతే-

'ప్రీఙ్' ధాతువునుండి 'ప్రీణంతి'యనియు, "ప్రీఞ్" ధాతువునుండి కర్తృార్థ మందు వుత్పన్నమైన "ప్రియ" శబ్దముచే "ప్రాయయంతి" అనియు, ణిజంతమలైన యీధాతువులు రెండింటివల్లను వ్యుత్పన్నమైన "ప్రీయ" శబ్దముచే నిషేకాది శ్మశానాంతములైన చత్వారింశత్సంస్కారములను ప్రతిపాదించు తర్కయ్యంత్రకాయన శ్రుతిసిద్ధనముగల్గిన శ్రీవైఖానస పదముచే నభిహితమయి, భగవచ్ఛాస్త్రోక్త విలక్షణాధికారము గలిగిన సకలపరమై కాంతి ధర్మము ననుష్ఠించు శ్రీవైష్ణవులేయని యభిప్రాయము లోకములో వ్యాప్తమైయున్నది,

"వైఖానసామఘసుతాః; దాసాశ్చాన్యేవరాననే!" అని, భగవచ్ఛాస్త్ర ములో లక్ష్మీనుద్దేశించి భగవానుడు చెప్పుటచేతను; 'పంచ్యా వైఖానసా చార్యాః;....నాన్యయాజినః' అనగా, "వైఖానసాచార్యులే పంచసంస్కారులు; వారేభక్తులు; తత్త్వమును వక్కాణించువారువారే; ఏకాంతులు, సాత్త్వికులునైనవారే దేహాంతమందునత్త్వస్థులౌదురు. అన్యదైవయా (పూ) జకులుగారు". ఆను. "కపింజలనంహితా" వాక్యమువలనను; "మద్గతప్రాణులు, మచ్చింతకులు, మద్గతమానసులు, అనన్యశరణులునౌటచే వైఖానసులు శ్రేష్ఠులు" అను "కూర్మపురాణ" వచనమువలనను, "అశ్వత్థము, కపిల గోవులు, తులసి, విఖననమనిమమును సరించువారు (వైఖాననులు)-ఈ నలువురును నాకు హితులు. వీరిలో వైఖానసులు శ్రేష్ఠులు." అని "వారాహమందును" భగద్వాక్యముచేతను, "పాంచరాత్రసంహిత"లోని-"వైఖాన సాఖ్యులైన విప్రులు భక్తులు; తత్త్వవేత్తలు; ఏకాంతులు; వీరు దేహాంతమునందు సత్త్వస్థులుఔదురు. అన్యదైవయా(పూ)జకులుకారు. వీరు కర్తవ్యబుద్ధితో, ఫలాపేక్షలేకయే, దేవదేవుని పూజింతురు. వీరు దేహాంత మందు వాసుదేవత్వముంబొందుదురు." అనియు చెప్పంబడినట్లుగా, భగ

పామున కత్యంత ప్రీయతములయిన శ్రీవైఖానస వైష్ణవులయపరిమిత మయిన మహిమము శ్రుతిస్మృతిపురాణేతిహాసాదులలో జేగీయమానమై, దేదీప్యమానమై, యున్నను, భావింపవివారై, కొందఱు ఉలూకన్యాయాను సారులై, కుదృష్టులై, అలాటంతపూడైన తపసునియందు తమన్నును సంభావింపండగియున్నట్లుగా, భగవదారాధనాధికారులుగా సంభావనీయులై, అనవరతమున్ జేయంబడుచున్న తత్క్రియావిశేషముచేతనే క్రియావంతులలో నగ్రేసరులైనవారు గావుననేఁ బ్రహ్మవేత్తలలో శ్రేష్ఠులై, శ్రుతులయందభిహితమయిన మహిమము గలిగిన శ్రీవైఖానస వైష్ణవులయందుఁ గూడ, ఆవైదికమైన దేవతాంతరారాధనముంజేయువారలయందు నిరూఢమై, ఆపవిత్రమైన దేవలకత్వమును శంకించుటకు సాహసముతో యుత్సహించుచున్నారు.

ఎవ్వరిబుద్ధివిధినిషేధవచనములనుయథాస్థానముగా,సావధానముగా నాలోచించుటకుఁ జాలని యల్పబుద్ధిగల్గియుందురో, ఎవరుకుమతులో, వారికిందు "దేవార్చన పరోనిత్య' మిత్యాదికమైన దేవలకత్వోక్తియే మోహహేతువై యుండును. ఈ దేవలకత్వోక్తి (దేవలకులనిచెప్పుట) దూరదర్శులు కానివారు, చెవినిబడియును బడకయమునుపే, సామాన్యముగా దేవార్చకులన్నంతనే దేవలకత్వమునాపాదింపనట్టిదిగాఁ దోఁచుచున్నమ, "ఉత్సర్గాపవాదన్యాయమును" (సామాన్యమైన యంశము విశేషముచే బాధింపఁబడును.") అను న్యాయమును) ఎఱింగిన విద్వాంసులచే, "దేవలకత్వైవిధ్యము విష్ణ్వర్చకుల విషయమయి, యెక్కడను జెప్పఁబడలేదు. రుద్రకాళ్యాదివిషయమయినదే యీ యాగపువాక్యము" అను విశేషవాక్యశత తాత్పర్యపర్యాలోచనచే, రుద్రభద్రకాళ్యాద్యర్చకపరత్వమేయని యవగతమగుచున్నది.

తృతిస్మృత్యాదులలో నెవ్వటను భగవదారాధకులకు దేవలకత్వము చెప్పబడినట్లు కన్పట్టదు. అయ్యది రుద్రకాళ్యాద్యర్చకులకు మాత్రమే. "మహాభారతములో-" పరమశివుడు తనకు దక్షుడిచ్చిన శాపవృత్తాంతము ననువదించు సందర్భములో, " దక్షాధ్వరమందు సతీదేవి తన విషయమయి (తండ్రి) తనుడొనర్చిన యనాదరమును సహింపనిదై, ప్రాణత్యాగముం జేసెనో నని, పరితిపాదనముగావించి, పిమ్మట- "సతీదేవి యట్లాత్మత్యాగ మొనర్చుటనువిని, నేను (శివుడు) రోషరూషితుండనై, తక్కిన యల్లువాండ్రితోఁగూడ దక్షుని శపించితిని. అదివిని, దక్షుఁడు నాట్లు పరితాపమొనంగెను- "క్రూరుడా, నానిమిత్తమై నీవు మహాలను శపించితివి. కావున, దేవతలతోఁగూడ నీవు యజ్ఞభాగమును బొందకుందువుగాక! ఇట్టి ధర్మాత్ములైన యీమహర్షులచేతను, ఏతద్వంశీయులచేతను నీవస్పృశ్యుఁడవయ్యెదవుగాక!। ఏతద్వంశీయులలయందెవ్వఁడును నీకు భక్తుఁడుగాఁ బుట్టకుందుఁగాక!!! ఏమునిగాని, బ్రాహ్మణుఁడుగాని యజ్ఞానముచే నిన్ను నింది (సేవాదులచే) జీవింపునో. యాతఁడు భూదేవతుల్యుఁడును, గర్వితుఁడు నయ్యోఁడుగాక!! రుద్రకాళ్యుపజీవియైనవాఁడు దేవలకుఁడౌఁగాక!!' అని, ఇచ్చట రుద్రకాళ్యాదిపూజకునకు భూదేవతుల్యత్వము, దేవలకత్వము దక్షుని శాపముచేఁ బ్రాపించెనని, రుద్రుఁడే స్వయముగాఁ బలికెను. కావున స్మార్తవిహితమైన చతుర్విధభగవదారాధకుఁ గర్హణము, మహాత్ములనైన శ్రీవైఖానసస్మార్తుల మాహాత్మ్యము వాచామగోచరమే. కావున, దేవలకత్వాదిదోషములు తద్వైభవాభిజ్ఞులచేఁ జెప్పరానివి. మఱియు' 'బ్రహ్మాండ(పురాణ)ములో', దేవతాంతర పూజకులయు, స్మార్తాధకులయు వైషమ్యమును శ్రీమన్నారాయణ భగవానుఁడే స్వయముగా, "అన్యధర్మపరుండైన విప్రుఁడు నష్టుఁడై, యధోగతింబొందును. మత్కర్మరతుం

డైన విప్రుఁడెప్పుడునఁబతనముఁజెందఁడు. అన్యథర్మములు సుష్వనుష్ఠితములైనను, రక్షింపవు. మచీయాగాదికర్మము విగుణమయినను, మహాభయమునుండి రక్షించును" అని, వక్కాణించెను. ఈ విశేషభాషిత మెట్టదాయని, పర్యాలోచనీయమన్నచో, "పాంచరాత్ర" సంకర్షణ సంహిత యందు- "కొందఱు కర్మదేవలకులు-కొందఱు కల్పదేవలకులు: కొందఱు శుద్ధదేవలకులు- ఇట్లని, దేవలకత్వము త్రివిధము. ఆస్థాయి, కాలనిర్దేశియు నై, నన్నెవ్వఁడుపూజించునో, వాఁడుకర్మదేవలకుఁడు. వాఁడుసర్వకర్మబహిష్కృతుఁడు. పాంచరాత్ర విధానజ్ఞుఁడై, దీక్షావిరహితుఁడైన యర్చకుఁడు చతుర్వేదాధికారియైనను, కల్పదేవలకుఁడనంబడును. ఆగమోక్త విధానజ్ఞుఁడై, రుద్రకాళ్యుపజీవకుఁడైన వాఁడు శుద్ధదేవలకుఁడు. వాఁడును' సత్వకర్మబహిష్కృతుఁలే ఆర్షోక్తవిధానముచే దేవలకత్వములేదు కావున, సర్వాధార్యత్వమించి, వైదికమైన మార్గముచేతనే పూజింపవలెను." అని యున్నది. 'శివశేఖరతంత్రము'లోఁగూడ, రుద్రుఁడిట్లుపలెక్కను- "దేవీ, దేవలకులనఁగానెవ్వరోచెప్పుచున్నాడను సమాహితచిత్తవై వినుము." అని మొదలిడి, ఆగమవిధివిరహితులైన వారికింద్రి విధమైన దేవలకత్వమును జెప్పి, "దేవలకత్వము త్రివిధము. ఆయ్యాది విష్ణువు విషయమున నెప్పుడునుతేదు. ఆగమసమ్మతమైన యీ దేవలకత్వము రుద్రకాళ్యాది విషయము" అని వివరించెను: 'విష్ణుధర్మోత్తర'మందును, "చండికను,దుర్గను, జ్యేష్ఠను భైరవుని, రుద్రుని పూజించువారు దేవలకులు. ఏపక్రియాకారము(విధానము)చే నైనను విష్ణ్వారాధనముత్కృష్టము. కావున, దేవలకత్వము విష్ణ్వర్చకుల విషయముగాదు." అని, చండికాదిపూజకులకు దేవలకత్వమునుజెప్పి, భగవానుఁడైన విష్ణువునెల్లర్చించు వారైనను, దేవలకులుకారని, నిరూపింపఁబడినది. 'అత్రిభగవానుఁడు' నిట్లే, "దంభలోభవర్జితుఁడై, వైదికమైన

విధానమునేతనే, భక్తితోవిష్ణువునర్చింపవలెను, అప్పుడాయర్చకుడు దేవలకుడుగాడు." అని, చెప్పియుండెను. "వృద్ధశాకీతభగవానుడు" పవ్యవస్థముగా, "హరద్విజులనియెను శివపరాయణులైనవిప్రులువర్ణకర్మబహిష్కృతులుఁ వారు దేవలకులు. హరిపూజనతత్పరులైన వైఖానస విప్రులు హరిచరణవిభవయోగక్షేమము వాక్రియించుటచే దేవలకులుగారు?" అని, వక్కాణించెను. అతివిస్తరమైన ప్రసంగమేలనాలు!

ఈయంశమునే, "యామునాచార్యులాగమప్రామాణ్యములో" చెప్పియున్నారు. ఎట్లన- "వ్యత్యర్థమై దేవపూజచేతను, దేవదర్శనీయజీవిత్వము చేతను దేవలకత్వము ప్రాప్తించుచున్నదన్నను, అయ్యది, దేవతాంతరారాధవవృత్తిగా, తత్కాశము జీవనసాధనముగా వవలంబించిన వారి విషయమేయని, గ్రహింపఁదగును." అట్లే, "వ్యాపరగవామణి-" "ఎవఁడు దత్తర్థికాన్యవజీవనుఁడో, వాడు దేవలకుడు." ఇత్యాదిగాఁ జెప్పియున్నాడు. విషయవిశేషవిస్తరమవ్వటనే (ఆగమప్రామాణ్యములో) చూడఁదగినదని, కుమతినిరాకరణవ ప్రయాసమేల- యన, విరమించవఁబడుచున్నది.

ఇఁకఁ బ్రకృతవిషయము. ఎఱులను- గర్భవైష్ణవులు గావునను, శ్రుతిస్మృతీతిహాసాదులయందు కైంకార్యవైదిక పరమపైదికాది పదములచే పర్యాత్కృష్టముగాఁ జెప్పఁబడుచున్న శ్రీవైఖానస భగవచ్ఛాస్త్రమందనన్య సామాన్యముగా విధింపఁబడిన భగవదర్చనమున వనితరసాధారణమైన యధికాధికారము గల్గిన శ్రీవైఖానసవైష్ణవుల మాహాత్మ్యము- వ్వేతర దురధిగమాపరిమిత మహామహిమమని చెప్పుట, తన్నిర్వ్యాకరమే, యీశ్వరాదేశవిశ్వవిషమాశయుల చిత్తప్రసాదనప్రయత్నము వశముగాకున్నను, 'స్థాణునిఖననన్యాయమున' మరలంగొన్ని ప్రమాణవచనములచే స్థాపించి, ముగింపఁబడుచున్నది.

వీరి (వైఖానసుల) యాగర్భవైష్ణవత్వము భగవచ్ఛాస్త్రమైన "జ్ఞానసంహితయందు." "గర్భవైష్ణవజన్ములై నవారు (వైఖానసులు) నా శరీరమేయౌటచే, వారికి వేఱుగా జాత్యాదిచిహ్నములుగాని, పృథగ్గురువు గాని (యక్కర) లేకుండును." అని చెప్పఁబడెను. అందే– "భార్గవశిలాధికారములో–" "సర్వజ్ఞుఁడైన వైఖనసమహర్షి – సూత్రీము, ఆగమము నను రెండుపేళ్ళుగల్గి, సర్వవేదార్థసంగ్రహమై, భగవచ్ఛాస్త్రమని గట్టిగాఁ జెప్పఁబడి, మునివరసజ్జనసంసేవితమై, "పారమాత్మిక" నామముచేతను, "క్రామణ కాఖ్య"చేతను విఖ్యాతమై, విష్ణుధర్మశీర్షమై, పరమపవిత్రమైన స్వాస్త్రములో నొప్పెకాద్యములు, శ్మశానాంతములు సమంత్రీములైన నల్వది సంస్కారములను జెప్పియుండెను. మఱియును, వైష్ణవత్వోపపాదకము లైన ఆగర్భవైష్ణవేష్టాదిపావన సంస్కారములు పండ్రెండింటిని ప్రత్యేక విభాగముగాఁ జెప్పియుండెను. వైష్ణవేష్టిని జేయఁగా, జాతకుఁడు వైష్ణవుండగును. ఇతర సంస్కారములచే సంస్కృతుఁడై, యాతడు యజ్ఞమునందు ముఖ్యాధికారియగుచున్నాడు. అట్టి వారికి (గర్భవైష్ణవులకు) చక్రీధారణము వేఱుగాఁజెప్పఁబడలేదు. విష్ణ్వర్చనహేతుజన్ములైన యా వైఖానసులు వైష్ణవేష్టినిజేసినంతనే, చక్రాంకితులై నట్లే చెప్పఁబడిరి. వారు గర్భాష్టమవత్సరమున శాస్త్రోక్తముగా "విష్ణుబలిని" జేయుదురు. అంతట శ్రీమన్నారాయణుడు స్వయముగా (గర్భస్థశిశువునకు) ముద్రను (=చక్రాది చిహ్నమును) ధరింపఁజేయును" ఇత్యాది గ్రంథభాగములోనున్నది.

అందే, విష్వక్సేనునితో భగవంతుఁడు చెప్పినట్లుగా, వైఖానసులకు విష్ణుబలి సంస్కారముకంటె పూర్వకమార్గమున ముద్రాధారణ నిషేధము గూడ, "వైఖానసులు నాబిడ్డలు; వారు గర్భవైష్ణవజన్ములు; వారికి

వేఱుగాఁ జక్రాది చిహ్నములుగాని, గురువులుగాని యక్కఱలేదు. నీవైష్ణ
ముఁడు- అజ్ఞానముచేఁగాని, అర్థలోభముచేఁగాని, మోహముచేఁగాని, వర
పీడనముచేఁగాని తప్తముద్రాంకితుండైనచో, వానికి ప్రాయశ్చిత్తము
విధింపఁబడుచున్నది. అవైష్ణవుండైన విప్రుఁడు చక్రవర్తితుఁడుగా జన్మం
చినవాఁడు విష్ణ్వర్చనకు ముఖ్యాధికారిగానేరఁడు; గొఱ్ఱెకాఁకా మాత్రమే
యగును. అవైష్ణవుని నయనమయిన పెదవ, నెన్నిదేండ్లదాక పాంచరాత్ర
విధానముచే నాచహ్నముల (చక్రాదుల) ధారణము శాస్త్రసమ్మతమా
చున్నది. వైఖానసధర్మమార్గవేత్తలైన విప్రులువిష్ణ్వారాధనకు ముఖ్యాధి
కారులు. వారి గర్భమందే నేను చక్రధారణమును జేయించుచున్నాఁడను.
వైఖానసార్చనమే నాకు సంతుష్టినిగల్గించును. అయ్యదియే నాకుమిక్కిలి
ముఖ్యము. అయ్యదియే మానవులకు నిర్వాణమోక్షప్రదాయకము, సంసార
సాగరనంతారకమునౌచున్నది." ఇత్యాది వాక్యరత్నములచే జెప్పంబడియె.

అట్లే, భగవచ్ఛాస్త్రమైన "శ్రీవిష్ణుతంత్రసంహిత"యందుష్ణసూత్రో
క్తమైన విధానముచే గర్భాష్టమ మానమందు విష్ణుబలాఢ్యమైన విష్ణ్వర్చనా
విశేషముంజేసి, వైఖానసవిప్రులను సమాహితచేతస్కుఁడై, ధ్యేయుఁడును,
విష్ణుపతియనయన శ్రీహరిని ధ్యానింపుచు, విష్ణుదైవత్యములుగా విఖ్యా
తములైన మంత్రములకోఁ బాయసమును హోమముజేసి, పావనమైన
పాయసావశేషమును, మంత్రపూర్వకముగా వేఱువేఱుగాఁ జక్రశంఖ
ములతోఁ బహ్నితముంగావించి, "యస్యమే" యున్న మంత్రము నుచ్చ
రించుచు, ధర్మపత్నిచేతఁ బ్రాశనముంజేయింపవలయు. ఆమెయు, జగద్ధా
త్రుఁడైన పరంధామునియందు యత్నపూర్వకముగాఁ జిత్తమునాయత్తముం
జేసినిల్పి, భగవచ్ఛేషచిహ్నితమైన యప్పాయసాన్నశేషమును భక్షింప

వలయును. తత్పరితముగా నామె వైష్ణవోత్తముఁడైన పుత్రి నింగనును. ఆతఁడు గర్భవైష్ణవుండని దేవతలచేతను, ఋషివరులచేతను శ్లాఘింపఁబడుచుండును. అంతటి, సర్వసంస్కారసంపన్నుఁడై, యాతఁడు విష్వక్సేనకల్పుండగుచున్నాఁడు. తెలియకగాని, తెలిసియఁగాని (వైఖానసుఁడు) తప్తచక్రాది ముద్రాంకితుండైనచో, శాస్త్రశాసనానుసారము ప్రాయశ్చిత్తమును, మహాశాంతినిజేసికోవలసినవాఁడౌను. కావున, వైష్ణవసంస్కార సాంకర్యమును జేయనేకూడదు. స్వకీయమైన విధానముచేతనే పంకుష్టి నొందుచున్నాఁడు." ఇత్యాది గ్రంథముచే విస్తరించి, నిరూపింపఁబడినది.

శ్రీవైఖానస భగవచ్ఛాస్త్రము శాస్త్రాదిపదాభిధేయమానమౌటయు, మనులచే స్మృతులలో ముచ్చటింపఁబడియేయున్నది. ఎట్లన- "వృద్ధహారీతుఁడు", "ప్రాచీనులైన యాచార్యులు – వసిష్ఠాదులు, భృగ్వాదులైన వైఖానములు శ్రోతమని వక్కాణించిరి." "జమదగ్ని-" "విప్రుఁడు విష్వక్సేనమును వైదికమైనవిధానము (వైఖానసము) చేతనే చేయవలయును. అయ్యది లేనిచో, పాంచరాత్రోక్తమైన మార్గముచేనైనను జేయవలయును." అని, పలికెను. "వైదికమైన మార్గము (వైఖానసము) చేతనే సర్వభూతాంతర స్థుఁడనైన నన్ను (విష్ణువును) ఏ విప్రులు (వైఖానములు) అర్చించుచున్నారో, వారు మత్సాయుజ్యమును బొందుచున్నారు. యజ్వలచే (విధి పదిషవంతులు) యజ్ఞపురుషుండని, పాత్త్వతులచే వాసుదేవుండయు, వేదాంతవేత్తలచే విష్ణువనీయును చెప్పఁబడుచున్న నేమి వానికి (వైఖానసులకు) నమస్కారమగుచున్నాఁడ" నని, భగవద్వాక్యముగాఁ "జితాశ్రీ భగవానుఁడు పల్కియున్నారు.

"ఇల్వ (ల్వి) శాస్త్రమందును-" "అవ్యాహ్వంగమైన యాలయములో

విష్ణువును బాంచ [illegible] మార్గము [illegible] సమాము. వికసనశాస్త్రమార్గమై పరమవైదికమైన [illegible] ఖానస [illegible] తనే [illegible] వం జేయవలయును-" అనిచెప్పఁబడిన [illegible] యగ్నీషోమీయ హిత [illegible] అబ్ధినద్యాధితీరములయందును, పర్వతములమీఁదను, అరణ్యములలోను, వైదిక (వైఖానస) విధానము [illegible] ని; పాంచ రాత్రికమార్గముచేఁగా జాగ్రద్బింబమైన పరిభువు పురుషోత్తముఁడైన విష్ణువునర్చింపవలెను. సర్వవిపత్తివానములయందును వైదిక (వైఖానస) విధానముతనే యర్చింపఁబడును." అని, చెప్పఁబడినది.

"ఉక్తములు, ననుక్తములునైన యిట్టి ప్రమాణవాక్యములయందు భగవదర్చనావిధాయకములైన వైఖానసపాంచరాత్రికశాస్త్రములను రెండింటిని గలిపితీసికొనుటకనుబంధమున్నందునను, సమగ్రముగా వేదమువోలెఁ బ్రమాణభూతములైన యారెంటియొక్క పర్యవసంగమందును సమానముగా గ్రహించుట న్యాయమౌటచేతను, భగ్వాన్యులైన వైఖానసమహర్షులచే శ్రౌతమని చెప్పఁబడినది." అనియు, "వైఖానసమహార్ణవము వైదికమని చెప్పఁబడినది-" అనియు, "వైఖానసము శ్రౌతము (శ్రుతిసిద్ధము): పాంచరాత్రికము తాంత్రికము-" అనియు, "పవిత్రమైన వైఖానసాగమము పరమవైదికము." అనియు, "వైదికమైన విధానముచే- వికసనశాస్త్రమార్గముచే." అనియు మొదలయిన స్మృత్యాగమాదులందంతటను గానవచ్చుచుండఁగా, విశేషవాక్యములలో శ్రీవైఖానసపదము శ్రౌత వైదికాపదములతో సామానాధికరణ్యముచేఁ జెప్పఁబడుటచేతను, శ్రీవైఖానసేతరములైన శాస్త్రములకు భగవదర్చనాదిసంబంధము లేకపోవుటచేతను; తత్సంబంధియైనను, పాంచరాత్రాగమశాస్త్రము- పాంచరాత్రికసాత్వత భాగవతాదిపదములచేతనే వ్యవహారము గల్గియుండుట తనఁ; శ్రౌత వైదికాదిపదము

లచే నడ్డానికి వ్యవహార మెప్పుడును గానరాకపోవుటచేతను; సపుగ్రిముగా వైదికమంత్రములచేతనే సర్వవిధానప్రతిపాదవమందులో లేకపోవుట చేతను; పారిశేష్యముచే (పరిశేషన్యాయముచే) శ్రీవైఖానసశాస్త్ర మొక్కదానికి మాత్రమే సవైదికమంత్రవిధాన పరిపాతనముండుటచేతను, వేటొక తీరుగా గప్పిపుచ్చిచెప్పుటకు సాహసింపని క్రాంతదర్శియు, ద్రాక్షాజీ కుండనైవ యేయొక్కని జిహ్వయు స్పందింపజాలదు. మఱియు, నాలా గునఁ జెప్పుటలోఁ బరిమాణికమునైన పరిమాణభూతమహర్షివాక్యమునర్థ క్యముచే నాదర్తవ్యములు గాకపోవుటయను దుర్నివార్యమహాదోషము సంభవించును.

మఱియు, "యజ్వలచే ....నమ్ముఁడనఁగనున్నాఁడ" నని, వ్యతి పథమునఁ నిలిపిన పరాశరమహర్షి భగవదుపాసకులలోఁగొందఱుకర్మనిష్ఠులైన యజ్వలు యజ్ఞపురుషుఁడనియుఁ, గర్మజ్ఞానపూర్వకృతభక్తినిష్ఠులైన సాత్వతులు వాసుదేవుఁడయు, అట్లే, కర్మజ్ఞానసహకృతభక్తినిష్ఠులైనను, వేదాంతవేత్తలైన వైఖానసులు విష్ణువని చెప్పుదురనియుఁ జెప్పెను. ఎవ్వఁడామూశాస్త్రములలో వ్యవహరింపఁబడుచున్నాఁడో, నేనాతనికినమ్ముఁడ నైయున్నాఁడనని, వేదాగమములలోఁ బద్ధమైన యీయర్థము కరతలామలక న్యాయముచే నిరూపింపఁబడినది. "వేదాంతవేత్తలైన, అనువీ మాటలచే శ్రీవైఖానసూత్రీయులేయని తదభిప్రాయముగా గ్రహింపఁదగును. సర్వ శాస్త్రప్రత్యయన్యాయముచే నియ్యర్థము నిర్వివాదము.

ఆవైఖానసశాస్త్రమే, కృత్స్నముగా వేదాంతార్థములను ప్రతిపా దించునట్టిదౌటచేతను, అనుష్ఠాపకమౌటచేతను, తద్వేద్యుండైన భగవంతుని

స్వరూపవిశేషతదుపాసనాదులను నిరూపించునది యగుటచేతను, వైదిక పరమవైదికాది పదాతీయమానమైనందునను, వేదాంతపదవ్యవహారమునకు యోగ్యత్వముగల్గియున్నది. తద్వ్యత్తులైన శ్రీవైఖానసవిష్ణువులకే వేదాంత వేదిత్వము సుసంగతమగుచున్నది. కావుననే, "వృద్ధమనువు-" "వేదాంత వేదులును, వైఖానసమాత్రాతసాపులునైన విప్రులచేతనే, జగద్ధితుండయిన హరిపుయజ్ఞపురుషుండైనవిష్ణువునర్చించియవలెను." అనివక్కాణించెను.

ఇచ్చట, "వేదాంతవేత్తలు, వైఖానసమాత్రులు" అని, సామాన్యాధికరణ్యముచే సృష్టముగా స్మృతినిహితమగువిధించెను. ఇచ్చట దూరదృష్టిలేని కొందఱు, "యజ్ఞవిభుర్యజ్ఞపురుషః" అని వీమాటలచే గర్మనిష్ఠులును, "సాత్వతైర్వానుదేవశ్చ-" అను వీమాటలచే భక్తినిష్ఠులును, "వేదాంతవేదివిష్ణు" అను మాటలచే జ్ఞాననిష్ఠులనియధిక్రియమని, వ్యాఖ్యానించిరి. అది సరియయినదికాదు. సర్వజ్ఞుడైన మహాన్ (పరాశరుడు) స్వేతఱులును, పరఋగ్విహోత్రోపాసకులును, యజ్వసాత్వతవేదాంతులునైన నృసింహాత్ములనే నెవ్వడాయాసంప్రదాయసిద్ధములైన శబ్దములగు యజ్ఞపురుషాదులనే నుపాసింపడమున్నాడో, వానిని (భగవానుని) వకల విధవైదికోపాసకసుచివిషయమయిన వానిని గూర్చి నేనును నమ్మిడవగుచున్నాడను, శిష్టాచారానుసారముగ్రాహ్యజెప్పియుండుటచేతను, శ్రీవైఖానసేతరులైన వేదాంతవేదులన్యవ్యవచ్ఛేదకంబును, జ్ఞానమాత్రముచేతనే భగవదుపాసనాసిద్ధి ప్రతిపాదకంబునైన యొకానొక వ్యాఖ్యము లేకపోవుటచేతను, తత్ప్రతిపాదితమై, విష్ణువొక్కడే యుపాస్యుడను సూత్రము కైమితికన్యాయముచే శశవిషాణకల్పమౌటచేతను, "వేదాంతవేది" పదము జ్ఞాననిష్ఠులంగ్రహించుట మిక్కిలి యనుచితము.

సర్వజ్ఞుడైన (పరాశర) మహర్షియొక్క యాశయము:- అమూర్త మని, సమూర్తమని ఉపాసనము ద్వివిధము. అమూర్తమనఁగా, సర్వేశ్వ రునిగూర్చిన గార్హపత్యాధిహోమము. సమూర్తమనఁగా, పశ్చిమా (విగ్రహా)ర్చనము. ఇయ్యది, వైదికము, శాంత్రికము, తాంత్రికమని, త్రివిధము. వైఖానసవిధానముచేఁ యాజనేయుడు వైదికము. ఇయ్యది, మానవులకు సత్కాలీక్షిష్టపదము; పంచసంస్కారపవంతారకము, మునివరసేవితమైన యియ్యది యుత్తమోత్తమము. తాంత్రికమనఁగా, పాంచరాత్రమార్గమునే భగవాను (పరమాత్ము) నర్చించుట. (వైష్ణవ) దీక్షను బొందినవాడు (దీక్షితులు) చేయు నయ్యర్చనము మోక్షనూతనివసర్జనము తాత్కమనఁగా; ప్రాకృతద్వ్యాదములచే, నైచ్ఛికముగా, భక్తిచేతనే చేయఁబడునది; ఆవి యనేకము.

యథాధికారముగాఁ జేయఁబడు నీసమూర్తోపాసనము స్వల్పాయాస ముచే మహాఫలము నిచ్చును. ఇది యుత్తమము.

పర్యాప్తసాహాయ్యమున్నందునను, పరిమిత (అల్ప) మైన యభీప్సార్థ మును సిద్ధింపఁజేయుటచేతను, అమూర్తము మధ్యమమని, వేదపారగులైన ఋషులు వలికిరి.

కర్మనిష్ఠులు, జ్ఞాననిష్ఠులు, భక్తినిష్ఠులునైన యోగులీ "మార్గద్వయముచేతనే యీశ్వరుమహాత్మ్యమును పాంచరాత్రశాస్త్రమైన యాగమతంత్రినందుఁ" జెప్పఁబడినట్లుగా, సర్వవిధోపాసకులకీ నను ష్ఠేయమానమును తై, యమూర్తసమూర్తభేదముచే భిన్నమైన యుపాసనఁ జేయు యోగులు యథాశాస్త్రముగా నెవ్వనినుపాసించుచున్నారో, యాతనినే యని చెప్పుట పారమార్థికమనియు, స్వాధికారనిరూపణఁజెప్పుచున్నారము.

మఱియు, పాంచరాత్రమందే వాసుదేవుఁడు పరుఁడనియు, శ్రీవైఖానసులందే పరుఁడు విష్ణువనియు రాద్ధాంతముపలభ్యమౌచున్నది.

ఆట్లే, 'భారతములో'- భగవానుఁడు, "పాండునందనా! నా యర్చన విధానమును నర్వము నాకర్ణింపుము", అని మొదలిడి, 'యుధిష్ఠిర! విష్ణుపు పురుషుఁడు, సత్యుఁడు, అచ్యుతుఁడు, అనిరుద్ధుఁడునని, వైఖానసవేత్తలైనవారు నన్నే చెప్పుదురు. తదన్యులైన పాంచరాత్రికులు వాసుదేవుఁడు, సంకర్షణుఁడు, ప్రద్యుమ్నుఁడు, అనిరుద్ధుఁడుననినన్నెఱింగి, చతుర్మూర్తులను జెప్పుచుందురు." అని చెప్పఁబడినది.

ఇప్పటికిని, శ్రీవైఖానసులధ్యయనముఁజేయుచున్నట్టియు, తచ్ఛాస్త్రమున కాధికారణమైన తద్దీయ్యంతైకాయనశబ్దిత్యంతఃపాతియు, "శ్రీపారమాత్మికా" భిధానము, "విష్ణుదైవత్య" నామధేయమునైన మంత్రిపశ్నద్వయమునందును బ్రారంభములో, (క్రమముగా) "విష్ణుస్సర్వేషామధిపతిః" అనియు, "విష్ణుర్వ్యాప్తేషామధిగతః" అనియును; అంతమునందునట్లే- విష్ణురేతత్సర్వమోదేవతానాం" అనియుఁ జెప్పఁబడినది.

"వైఖానవకల్పసూత్రములో" "తస్మాద్ధ్రుహోపరమం విష్ణుం .... అర్చయత" అనియు, భగవచ్ఛాస్త్రమైన 'జయసంహితయందు' "విష్ణుం సర్వేశ్వరం...." అని మొదలిడి, "ఆత్మానంచాత్మీయం...." అని చెప్పినపిమ్మట, "యద్విభూతిర్వయం.... విష్ణవే" అనియు సంహరింపఁబడినది.

ఈలాగుననే శ్రీవైఖానసభగవచ్ఛాస్త్రోపదేశమునందంతట విష్ణువే సర్వవ్యూహములకు నాదియౌటచే మహాస్కందని ప్రతిపాదించుటవల్ల వేదాంతవేదిభిః " అను మొదలగు వాక్యములలో వైఖానసులను

గ్రహించుటయే సర్వసమ్మతంబని, సుజనులకు దురవగాహములై, గంభీరములైన స్మృత్యాగమాదివాక్యార్థములను నిర్ణయించుటకుం బర్యాప్తమై, నిపుణమయినధిషణగలిగిన సుజనులయాశయంబని, ప్రసంగసంగతిచేవచ్చిన యీయంశమును ముగించి, ప్రకృతమయిన విషయమునను సరింతుము.

'శాండిల్యభగవానుఁడు', "వైదికులలో వైఖానసుఁడుబ్రహ్మనిర్దిష్టము నావసంపవలయును. ఆ (వైఖానస) బ్రాహ్మణునిం జూచినంతనే, సకలమయిన మలినమువలనను ముక్తుఁడగును." బ్రహ్మ (ము) చేతను, వేదము చేతనుగూడ, నుముఖులకభీష్టమై, యభ్యర్హితమైన సాధనతమంబౌట చేతను, "యజ్ఞేనయజ్ఞం....నంతిదేవాః', "తంధీరాసః.... దేవయంతః" "విష్ణోఃకర్మాణి—సఖా," "తద్విష్ణోః — చక్షురాతతం", "తద్విప్రాసః - పదం" ఇత్యాదివాక్యములచేతను నిర్దేశింపఁబడియున్నది. "అథాగ్నౌ— భవతీ" త్యాదిగ్రంథభాగముచే నారంభించి, "శ్రీవైఖానసశాస్త్రములో" జెప్పఁబడినదియు, భగవానుఁడైన నారాయణునకత్యంతప్రీతిపాత్రమైనదియు చతుర్విధమైన సమారాధనమేయని యర్థము.

"వృద్ధహారీతుఁడు," 'శ్రౌతంస్మార్తంభృగ్వాదైర్యైః - ' అని యారంభించి, "తత్తేవక్ష్యామి - హరేః' అనువఱకునుగల గ్రంథములో వక్కాణించెను. "యోగయాజ్ఞవల్క్యమునందు" 'వైఖానసో వైదికేషు— వ్యపోహతి' అని చెప్పఁబడినది.

"శ్రీమద్వారాహమునందు" 'ఎచ్చట వైఖానసవివృద్ధులు, గోగణములు, బిల్వపలాశములునుండునో, యక్కడ శ్రీహరిసన్నిహితుఁడై యుండును.' అని యున్నది.

'నారదపంచరాత్రమందు', నారదుడు- "అర్చకంతోషయే" త్తను మొదలుగా 'విష్ణుపాదాబ్జసేవనా' త్తను వరకునుగల గ్రంథభాగములో ఎవ్వడు విష్ణువును సంతోషింపఁజేయఁగోరునో, యాతఁడర్చకుని సంతోషింపఁజేయవలయును. అర్చకుఁడు సంతుష్టుఁడైనచో, జగత్పతి సంతుష్టుఁడౌను. సందేహములేదు. వైఖానసులాతని బిడ్డలు. తదితరులు హరికిదాసులు. వైదికులలో వైఖానసుఁడుశ్రేష్ఠుఁడని, భగవత్తత్త్వవేత్తలును, విశేషజ్ఞులు నైన పాండిత్యాదులందును. కావున, భాగవతశ్రేష్ఠులలో వైఖానసుఁడు మిక్కిలి శ్రేష్ఠుఁడు. ఆతఁడు మహాత్ముఁడు. బిడ్డలనేరములను తల్లిపట్టించుకోనట్లు, హరియు, వైఖానసునిదోషములంగణింపఁడు. పవిత్రితములైన యండజాలోను విష్ణువు పరమపవిత్రుఁడు. దుష్టచిత్తులు స్మరించినను, హరి వారిపాపములను హరించును, ఆట్టిచో, నిత్యము శ్రీహరి సేవాసక్తచిత్తులై, ధన్యులైన యర్చకుల మాటపేఱుగాఁజెప్పనేల? అట్టి యర్చకుల మాహాత్మ్యమును, అర్హణీయత్వమును వర్ణించుట కెవ్వరికి శక్యము? లోకపావనుఁడైన భగవానుఁడు నిత్యమునర్చకపరాధీనుఁడు. కావున, హరిమాహాత్మ్యము వర్ణనాశక్యము. ఎవ్వరు నిత్యమునామయుండును, సర్వవ్యాపకుండునైన నారాయణునర్చించుచున్నారో, వారిని బ్రహ్మదులైన దేవతలర్చింతురని, శాస్త్రము. అజ్ఞుఁడైనను, ప్రాజ్ఞుఁడైనను, వైఖానపార్చకుఁడు విష్ణుపాదాబ్జసేవఁ బూజనీయుఁడౌనని, నిజ్ఞమందురు" అని వక్కాణించెను.

'శ్రీవేంకటాచలమాహాత్మ్యములో—' 'వైఖానసమునిశ్రేష్ఠపూజితాంఘ్రి నరోరుహం' అను మొదలయిన వచనములలో నచ్చటచ్చట వైఖానసమాహాత్మ్యము విస్తారముగాఁ గానవచ్చుచున్నది. గ్రంథవిస్తరభీతిచే మరి నిచట నుదాహరింపఁబడుటలేదు.

'బ్రహ్మకై (వై) వర్ణరాణములోని—' 'పుష్కరతీర్థవైభవ వర్ణనప్రస్తావమందు-' 'రాజా! వర్ణములలో బ్రాహ్మణవర్ణము, ఆశ్రమములలో సన్న్యాసాశ్రమము, నదులలో గంగ, దేవతలలో షాడ్గుణ్యపూర్ణుండైన శ్రీహరి, శ్రుతులలో సర్వాదిభూతమైన యేకాయనిశ్రుతి, పూజలలో వాసుదేవుఁడు, త్రిమూర్తులలో విష్ణువు, శివులలో సదాశివుఁడు, ధర్మములలో వైష్ణవధర్మము, స్మృతులలో మనుస్మృతి, వేదవేత్తలలో వైఖానస విప్రుఁడు, మునులలో వికనసుఁడు, సూత్రములలోఁదత్ప్రణీతమైన వైఖానసకల్పసూత్రము నెట్లు శ్రేష్ఠములో, యట్లే సర్వతీర్థములలోను పుష్కరతీర్థము శ్రేష్ఠము' అని యున్నది.

'భారతశాంతి పర్వములో' 'మంత్రివేత్తలు వేలమందికంటె బ్రహ్మచారి యొక్కఁడు విశేషింపఁబడును. వేలకొలది బ్రహ్మచారులకంటె వేదాధ్యాయియొక్కఁడధికుఁడు, వేలకొలది వేదాధ్యయన సంపన్నులకంటె నొకనిత్యయాజియధికుఁడు. వేలకొలది నిత్యయాజులకంటె నొకవిష్ణుభక్తుఁడధికుఁడు, వేలకొలది విష్ణుభక్తులకంటె నొక్క వైఖానసుఁడుశ్రేష్ఠుఁడు., అని, సర్వోత్కృష్టవస్తుపరిగణనములో సహపాఠముచేయుటచేతను వైఖానసులకు సర్వోత్కృష్టత్వము, సర్వదా సర్వపూజ్యత్వము, శ్రేయస్కామలందఱచేత నాచార్యులనా నాశ్రయణీయులఁగొట, మున్నగు మాహాత్మ్యము సర్వానర్వాచీన దృగ్విశిష్టశిష్టాభిమతమవి, యుద్ఘాటింపఁబడినది.

శ్రీవైష్ణవత్వమాత్రోపాత్తమైన మాహాత్మ్యము 'పాంచరాత్ర రహస్యందును' బహుధానిరూపితమైనది. ఇయ్యర్థము సకలశ్రుతిస్మృతీతిహాసపురాణాగమాది సిద్ధాంతసిద్ధమనియు, తద్విరుద్ధమైనది యజ్ఞాతానుస్యూత

వేదాదియాథార్థ్యవాసనులైన పండితబ్రువులయత్యంతాసంభవదోషదూషితమై యసంబద్ధమైన దోషపరిహాపమేయనియుఁ జెప్పి, యింతటిలో మేమిచ్చ టనే విరమించుచున్నారము.

1. పరమపురుమనివర్త్యాన త్తి(=ప్రాప్తి)చేము క్తపృథగ్జనులుగలవారును, తదలిగమనము, ఉపాదానము, మున్నగు నుపాయములచ్చే సవంధ్యములైన మనోరథములుగలవారును, విఖననమని మతమునసుష్ఠించువారును, ముము ఋజనులచే నుంపఁబడువారును, జగత్పరియపావనులునై నవారు (వైఖాన సులు) పుణ్యవిశేషముచే నీలోకములో నివసించుచున్నారు.

2. శ్రుతివిదితమయి, స్మృతివిహితమై, సుపరిసిద్ధమై, సర్వ పురాణసంహితో క్తమైన యీ వైఖానస, వైష్ణవులమాహాత్మ్యమును, నిస్ప త్పుఁడు, నీర్ష్యాంధుఁడునై, యెవ్వఁడసలపించువో (కప్పిపుచ్చిచెప్పునో). వాఁడు నిత్యయాతననుబొందును.

3. అపరిమితమయిన మహావైభవముగల్గినట్టియు, వేదస్మృత్యాగ మాములచేఁ బ్రకృష్టముగా విహితమైనట్టియు, అహితులచేనుచ్ఛేద్యముగాని మూలముగల్గినట్టియు, శ్రీనాథునిపాదయుగ్మము నాశ్రయించుటచే బహు బహుమతమయినట్టియు, నధికముదితహృదయ శ్రీమద్వైఖానస వైష్ణవుల మాహాత్మ్యమును మేము శ్రీపతి ప్రీతికాములమైసాష్టాంగనమస్కారముల చేతను, మహర్షులైన వాక్కులచేతను మన్నింపుచున్నారము.

శ్రీవేదాంతాచార్యుఁడైన శ్రీమద్వేంకటనాథునిచే, సజ్జనుల ప్రాజ్ఞ శ్రేయఃప్రాప్తికై యీ "వజ్ఞనసంభవ" గ్రంథము, ఇటులవివరింపంబడినది.

శ్లో॥ వేదాంతదేశికై శ్శ్రీవేంకటనాథాహ్వయైః పరిణీతో యః ।
సజ్జనసంభవనామగ్రంథో వైఖానసో త్తమత్వస్యూ ద్యై ॥

శ్లో॥ ఆంధ్రీకృతవా శ్శ్రీమా నత్తిలి గోపాలకృష్ణ మాచార్యః ।
శ్రీహరికృపయైవం వైఖానసబాలకోపయోగౌత్సుక్యః ॥

ఇది, శ్రీమ తాశ్యపా ఖేయా త్తిలి వేంకటాచార్య విద్వత్క వి
కార్తాంతికేంద్ర ద్వితీయపు త్రసజ్జన కారుణ్యపాత్ర
విబుధ విధేయ గోపాలకృష్ణమాచార్య నామ
ధేయ నిర్మిత సజ్జనసంభవ గ్రంథాం
ధ్రానువాదము సత్వము
సంపూర్ణము.

ముద్రణ : సీతారామా ప్రెస్, నర్సాపురం - 534 275.